

# RAPORT O STANIE GMINY LIMANOWA

ZA ROK 2019



**Limanowa, maj 2020 r.**

## SPIS TREŚCI

---

<b>WSTĘP .....</b>	<b><u>4</u></b>
<b>I. CHARAKTERYSTYKA GMINY .....</b>	<b><u>6</u></b>
<b>II. INFORMACJA O REALIZACJI POLITYK, PROGRAMÓW I STRATEGII W 2019 R.....</b>	<b><u>8</u></b>
<b>III. REALIZACJA UCHWAŁ RADY GMINY LIMANOWA W 2019 R.....</b>	<b><u>25</u></b>
<b>IV. CZĘŚĆ ANALITYCZNA .....</b>	<b><u>30</u></b>
<b>1. Struktura gminy .....</b>	<b><u>30</u></b>
<b>2. Demografia gminy .....</b>	<b><u>34</u></b>
<b>3. Finanse gminy .....</b>	<b><u>35</u></b>
<b>4. Informacja o stanie mienia komunalnego .....</b>	<b><u>40</u></b>
<b>5. Ochrona zdrowia .....</b>	<b><u>41</u></b>
<b>6. Pomoc społeczna .....</b>	<b><u>43</u></b>
<b>7. Zamówienia publiczne .....</b>	<b><u>45</u></b>
<b>8. Działalność inwestycyjna i remontowa.....</b>	<b><u>58</u></b>
<b>9. Gospodarka mieszkaniowa i komunalna .....</b>	<b><u>70</u></b>
<b>10. Sprawy obywatelskie.....</b>	<b><u>73</u></b>
<b>11. Bezpieczeństwo publiczne.....</b>	<b><u>77</u></b>
<b>12. Edukacja.....</b>	<b><u>80</u></b>
<b>13. Biblioteka .....</b>	<b><u>86</u></b>
<b>14. Inicjatywy kulturalne i sportowe, promocja gminy .....</b>	<b><u>88</u></b>
<b>15. Działalność gospodarcza .....</b>	<b><u>91</u></b>

<b>16. Ochrona środowiska .....</b>	<b><u>92</u></b>
<b>17. Planowanie przestrzenne .....</b>	<b><u>94</u></b>
<b>18. Sprawy administracyjne .....</b>	<b><u>94</u></b>

*Opracowanie raportu o stanie Gminy Limanowa za 2019 r.:*

*Urząd Gminy Limanowa  
ul. Matki Boskiej Bolesnej 18B  
34-600 Limanowa*

## **WSTĘP**

---

Na mocy art. 28 aa ustawy z dnia 8 marca 1990 r. o samorządzie gminnym (Dz. U. z 2020 r. poz. 713) Wójt Gminy zobowiązany został do corocznego przedstawiania Radzie Gminy i mieszkańcom gminy raportu o stanie gminy.

Poniższy dokument obejmuje podsumowanie działalności Wójta Gminy w poprzednim roku, w szczególności realizację polityk, programów, strategii oraz uchwał Rady Gminy.

Celem przygotowania raportu jest uzyskanie dokładnego wglądu w sytuację gospodarczą i społeczną gminy, jest on również podstawą oceny możliwości dalszego rozwoju gminy.

Raport przedstawia analizę następujących obszarów działalności gminy:

- demografia,
- finanse gminy,
- inwestycje gminne i inne zadania remontowe zrealizowane w sołectwach,
- działalność gospodarcza,
- warunki życia mieszkańców (infrastruktura techniczna: wodociągi, kanalizacja, drogi, gospodarka odpadami),
- zagospodarowanie przestrzenne,
- oświata,
- kultura,
- sport.

Do opracowania raportu wzięto pod uwagę analizy poszczególnych wydziałów Urzędu Gminy Limanowa, gminnych jednostek organizacyjnych oraz szereg dokumentów, będących w posiadaniu urzędu, a także informacje zamieszczone na stronach internetowych, dane udostępnione przez Komendę Powiatową Policji w Limanowej, NZOZ w Męcinie i NZOZ w Nowym Rybiu, Główny Urząd Statystyczny oraz Polską Spółkę Gazownictwa Sp. z O.O./o Kraków.

Działania Wójta Gminy Limanowa w 2019 r. miały na celu w szczególności poprawę warunków życia mieszkańców gminy, między innymi poprzez budowę nowych i modernizację istniejących dróg, realizację inwestycji związanych z budową sieci wodociągowych i kanalizacyjnych oraz zwiększenie dostępności usług komunalnych dla mieszkańców gminy.

2019 rok pozwolił dokładniej zapoznać się z działającym w gminie systemem gospodarki komunalnej - zwłaszcza wodno-ściekowej. Niestety wiele z prowadzonych inwestycji, aby mogły funkcjonować zgodnie z przeznaczeniem, wymaga dodatkowych prac, a co za tym idzie zwiększonych nakładów finansowych. Również istniejąca infrastruktura techniczna wymaga ciągłej

## **RAPORT O STANIE GMINY LIMANOWA ZA 2019 ROK**

modernizacji. Mamy nadzieję, że zdobyta w ciągu tego roku wiedza, pomoże właściwie zaplanować kolejne zadania, jak i ukończyć te już rozpoczęte.

Biorąc pod uwagę aktualny stan finansów gminy, w szczególności duży poziom zadłużenia, działania Wójta skoncentrowały się głównie na poszukiwaniu i pozyskiwaniu środków zewnętrznych, dzięki którym, bez dalszego zadłużania, można realizować tak ważne dla mieszkańców inwestycje.

Ważnym aspektem w działalności Wójta Gminy była też kwestia poprawy jakości funkcjonowania oświaty w gminie, jak również podejmowania inicjatyw kulturalnych i sportowych.

Mamy nadzieję, że Informacje zawarte w raporcie posłużą mieszkańcom Gminy Limanowa do zwiększenia wiedzy na temat funkcjonowania samorządu gminnego, a także staną się podstawą do prowadzenia dialogu na temat przyszłości gminy.

*Wójt Gminy Limanowa  
Jan Skrzekut*

## I. CHARAKTERYSTYKA GMINY

Gmina Limanowa położona jest w południowej części województwa małopolskiego, w powiecie limanowskim, w bezpośrednim sąsiedztwie Miasta Limanowa.

Gmina Limanowa powstała 1 stycznia 1992 r. na mocy rozporządzenia Rady Ministrów z dnia 26 września 1991 w sprawie połączenia lub podziału niektórych miast i gmin, w których dotychczas działały wspólne organy, oraz zmiany i ustalenia ich nazw i siedzib (Dz. U. z 1991 r. Nr 87 poz. 397), w wyniku którego dokonano podziału Miasta i Gminy Limanowa na dwie odrębne jednostki samorządowe: Miasto Limanowa i Gmina Limanowa.



W granicach administracyjnych Gminy Limanowa znajduje się 21 wsi: Bałazówka, Kanina, Ksielówka, Kłodne, Koszary, Lipowe, Łososina Górna, Makowica, Męcina, Młynne, Mordarka, Nowe Rybie, Pasierbiec, Pisarzowa, Rupniów, Siekierzyna, Sowliny, Stare Rybie, Stara Wieś, Walowa Góra, Wysokie.

Na terenie gminy utworzono 23 sołectwa. Terytoria wsi pokrywają się z terytoriami sołectw, z wyjątkiem wsi Siekierzyna, która została podzielona na dwa sołectwa Siekierzyna I i Siekierzyna II oraz wsi – Stara Wieś, która również została podzielona na dwa sołectwa – Stara Wieś I i Stara Wieś II.

Pod względem wielkości powierzchni struktura wsi jest znacznie zróżnicowana. Największa obszarowo jest Stara Wieś o powierzchni 2.117,30 ha, najmniejsza natomiast – Bałazówka o powierzchni 81,61 ha.

**Tabela. Powierzchnia oraz liczba budynków w poszczególnych miejscowościach gminy**

<b>Miejscowość</b>	<b>Powierzchnia [ha]</b>	<b>Ilość budynków</b>
Bałażówka	81,46	46
Kanina	458,32	161
Kisielówka	224,84	133
Kłodne	661,46	296
Koszary	303,41	217
Lipowe	305,95	280
Łososina Górna	283,42	183
Makowica	280,29	79
Męcina	1 793,25	1002
Młynne	776,79	406
Mordarka	1 113,75	763
Nowe Rybie	760,68	248
Pasierbiec	433,40	166
Pisarzowa	1 573,33	672
Rupniów	1 005,66	436
Siekierczyna	1 237,60	577
Sowliny	407,87	359
Stara Wieś	2 117,26	1228
Stare Rybie	593,10	140
Walowa Góra	146,04	114
Wysokie	673,97	197
<b>Razem</b>	<b>15 231,85</b>	<b>7 703</b>

Opracowanie: własne

Powierzchnia Gminy Limanowa wynosi 15 232 ha. W tym użytki rolne to 9.848 ha, co stanowi 65% powierzchni, a lasy, zadrzewienia i zakrzewienia to 4.901 ha (w tym lasy to 4.435 ha), co stanowi 32 % powierzchni. Grunty zabudowane i zurbanizowane to 404 ha, co stanowi 2,6 % powierzchni, pozostałe 83 ha to nieużytki i grunty pod wodami.

Gminę Limanowa przecina droga krajowa Nr 28 Zator – Wadowice - Rabka - Limanowa - Nowy Sącz - Gorlice - Jasło - Krosno – Sanok - Kuźmice - Bircza - Przemyśl - Medyka - granica państwa oraz droga wojewódzka Nr 965 Limanowa - Bochnia – Zielona, a ponadto linia kolejowa Chabówka - Limanowa - Nowy Sącz.

Gmina posiada urozmaiconą rzeźbę terenu, liczne ciek wodne i potoki, wzniesienia o dużych walorach widokowych. Różnorodność form terenowych w połączeniu z występującymi kompleksami leśnymi, jak również malowniczość krajobrazu czyni te rejony atrakcyjnymi pod względem turystycznym. Część miejscowości gminy znajduje się w obrębie krajobrazu chronionego NATURA 2000.

Największą rzeką w granicach gminy jest Łososina- lewobrzeżny dopływ Dunajca. Większymi potokami na terenie Gminy Limanowa są: potok Starowiejski, potok Smolnik, potok Słomka. Ciek wodne charakteryzują się dużymi wahaniami wodostanów i przepływów oraz dużą aktywnością powodziową. Gmina Limanowa leży w rejonie ubogim w wodę, na jej obszarze występują ograniczenia w zaopatrzeniu sieci osadniczej w wodę.

## **II. INFORMACJA O REALIZACJI POLITYK, PROGRAMÓW I STRATEGII W 2019 r.**

---

**W Gminie Limanowa w 2019 r. obowiązywały następujące dokumenty strategiczne:**

1. Strategia Rozwoju Gminy Limanowa na lata 2014-2020,
2. Wieloletnia Prognoza Finansowa Gminy Limanowa,
3. Studium uwarunkowań i kierunków zagospodarowania przestrzennego Gminy Limanowa uchwalone 29 kwietnia 2004 r.,
4. Gminny Program Rewitalizacji do roku 2023,
5. Plan Gospodarki Niskoemisyjnej dla Gminy Limanowa,
6. Program Ograniczenia Niskiej Emisji dla Gminy Limanowa,
7. Program usuwania wyrobów zawierających azbest z terenu Gminy Limanowa na lata 2012-2032,
8. Wieloletni program gospodarowania mieszkaniowym zasobem Gminy Limanowa na lata 2016-2020,
9. Strategia Rozwiązywania Problemów Społecznych dla Gminy Limanowa na lata 2016-2021,
10. Program Wspierania Rodziny na lata 2019-2021,
11. Gminny Program Przeciwdziałania Przemocy w Rodzinie i Ochrony Ofiar Przemocy w Rodzinie na lata 2013-2020,
12. Gminny Program Profilaktyki i Rozwiązywania Problemów Alkoholowych na 2019 r.,
13. Gminny program współpracy z organizacjami pozarządowymi działającymi na terenie Gminy Limanowa na 2019 r.



**Ad. 1**

**STRATEGIA ROZWOJU GMINY LIMANOWA NA LATA 2014-2020**

to dokument uchwalony przez Radę Gminy Limanowa (Uchwała Nr XXIV/197/2013 Rady Gminy Limanowa z dnia 27 czerwca 2013 r. w sprawie przyjęcia Strategii Rozwoju Gminy Limanowa na lata 2014-2020), który wyznacza cele, jakie Gmina Limanowa powinna osiągnąć do 2020 roku. W „Strategii...” sformułowano misję, wizję i cele strategiczne oraz cele operacyjne i wynikające z nich kierunki działań.

**Wizja Gminy Limanowa określona w Strategii Rozwoju:**

**Gmina Limanowa atrakcyjna turystycznie, czysta ekologicznie, zasobna ekonomicznie dzięki: bogatemu dziedzictwu kulturowemu, zmodernizowanej infrastrukturze technicznej, turystyce, wykształconym i przedsiębiorczym mieszkańcom - przyjazna dla mieszkańców, inwestorów i gości. Otwarta na nowe technologie proekologiczne oraz wszechstronny i zrównoważony rozwój.**

**Stan realizacji Strategii Rozwoju Gminy Limanowa na lata 2014-2020 :**

Analizując Strategię Rozwoju Gminy Limanowa na lata 2014-2020 działania gminy w 2019 r. koncentrowały się w następujących obszarach :

- 1. Dziedzictwo kulturowe i oferta wolnego czasu**
- 2. Gospodarka lokalna**
- 3. Jakość życia i kapitał ludzki**

Modernizacja infrastruktury technicznej:

- drogi,
- wodociągi,
- kanalizacja.

# RAPORT O STANIE GMINY LIMANOWA ZA 2019 ROK

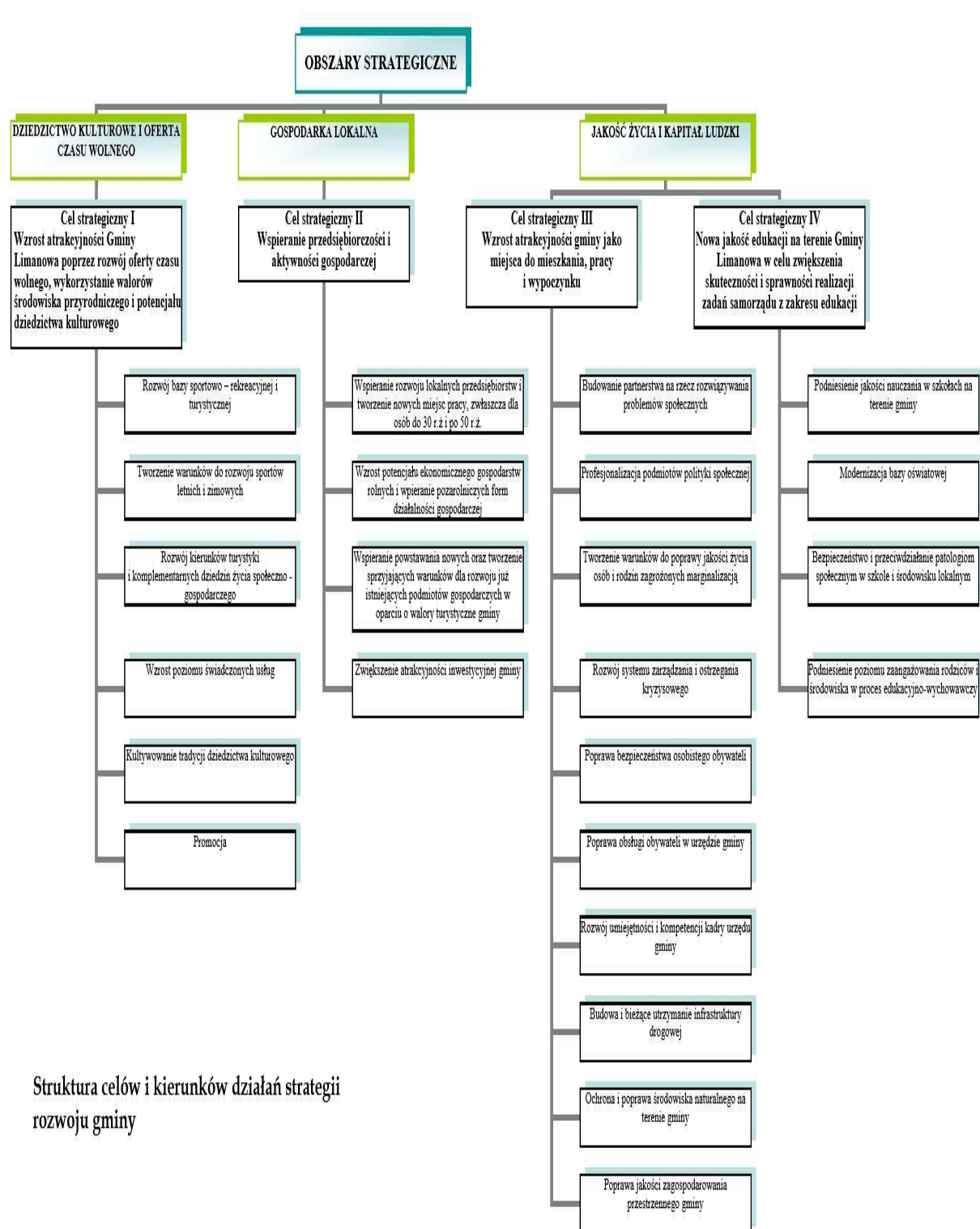

Struktura celów i kierunków działań strategii rozwoju gminy

**Ad.1. W obszarze Dziedzictwo kulturowe i oferta wolnego czasu :**

**Cel strategiczny I - Wzrost atrakcyjności Gminy Limanowa poprzez rozwój oferty czasu wolnego, wykorzystanie walorów środowiska przyrodniczego i potencjału dziedzictwa kulturowego.**

**Cel operacyjny 1.1 - Rozwój bazy sportowo-rekreacyjnej i turystycznej**

- modernizacja istniejących boisk i obiektów sportowych,
- podniesienie standardu infrastruktury drogowej z przeznaczeniem dla turystyki rowerowej.

**Cel operacyjny 1. 2 - Tworzenie warunków do rozwoju sportów letnich i zimowych**

- rozwój różnorodnych form sportowych w upowszechnianiu kultury fizycznej ze szczególnym uwzględnieniem imprez masowych, tak aby kultura fizyczna była stylem życia i źródłem zdrowia mieszkańców,
- przekazywanie dotacji dla klubów sportowych na realizację zadania własnego Gminy Limanowa, polegającego na tworzeniu warunków sprzyjających rozwojowi sportu na terenie Gminy Limanowa,
- przyznawanie nagród dla zawodników za osiągnięcia wysokich wyników sportowych,
- organizacja zawodów sportowych w szkołach na terenie gminy,
- poprawa istniejącej infrastruktury sportowo-rekreacyjnej,
- wytyczenie i urządzenie ścieżek rowerowych.

**Cel operacyjny 1. 3 - Rozwój kierunków turystyki (agroturystyka, turystyka ekologiczna, pielgrzymkowa, weekendowa, samochodowa, piesza) i komplementarnych dziedzin życia społeczno-gospodarczego**

- promocja gminy, jako ośrodka turystyki całorocznej,
- przedstawienie zróżnicowanej oferty turystycznej w zakresie aktywnego wypoczynku i spędzania wolnego czasu o każdej porze roku z wykorzystaniem regionalnego potencjału dziedzictwa kulturowego dla osób o różnych potrzebach i zainteresowaniach.

**Cel operacyjny 1. 4 - Wzrost poziomu świadczonych usług**

- podnoszenie poziomu wiedzy mieszkańców o regionie i gminie
- podnoszenie jakości usług w turystyce i agroturystyce

**Cel operacyjny 1. 5 - Kultywowanie tradycji dziedzictwa kulturalnego**

- wspieranie działalności indywidualnych artystów, zespołów regionalnych, kół gospodyń wiejskich oraz placówek kulturalnych,
- współpraca z organizacjami i instytucjami kultury w zakresie wspólnych działań na rzecz wspierania inicjatyw kulturalnych mieszkańców,
- kultywowanie tradycji dziedzictwa kulturowego i folkloru,
- współpraca z organizacjami i stowarzyszeniami na rzecz zachowania dziedzictwa kulturowego,
- podnoszenie poziomu wiedzy mieszkańców o regionie, tradycji i kulturze oraz kultywowanie tradycji regionu,
- zwiększenie atrakcyjności turystycznej w oparciu o zachowanie dziedzictwa kulturowego poszczególnych wsi Gminy Limanowa.

**Cel operacyjny 1. 6 - Promocja**

- organizowanie imprez kulturowych,
- aktualizacja strony internetowej, w celu prezentacji stale aktualnej oferty turystycznej Gminy Limanowa,
- promocja regionu z proponowaną ofertą turystyczną poprzez wydanie folderów i innych materiałów promocyjnych,

- zamieszczenie na stałe oferty turystycznej Gminy Limanowa na stronie Gminy Limanowa,
- promowanie oferty turystycznej Gminy Limanowa na lokalnych portalach, gazetach regionalnych, itp.,
- organizacja konkursów fotograficznych oraz wiedzy o regionie i Gminie Limanowa.

#### **Ad.2. W obszarze Gospodarka lokalna:**

**Cel strategiczny II - Wspieranie przedsiębiorczości i aktywności gospodarczej**

**Cel operacyjny 2.1 - Wspieranie rozwoju lokalnych przedsiębiorstw i tworzenie nowych miejsc pracy, zwłaszcza dla osób do 30 roku życia i po 50 roku życia**

- promocja podejmowania i realizacji inicjatyw gospodarczych na terenach wiejskich w sferze pozarolniczej (np. małe przetwórstwo, usługi agroturystyczne, rękodzieło artystyczne, pamiątkarstwo, agroturystyka, rolnictwo ekologiczne, usługi dla ludności).

**Cel operacyjny 2.2 - Wzrost potencjału ekonomicznego gospodarstw rolnych i wspieranie pozarolniczych form działalności gospodarczej**

- współorganizowanie bezpłatnych specjalistycznych szkoleń dla rolników,
- promowanie stosowania nowych technik i metod w produkcji rolniczej,
- promowanie ekologicznej produkcji rolniczej,
- zaoferowanie doradztwa oraz pomocy dla rolników aplikujących o środki z programów ukierunkowanych na obszary wiejskie, możliwości pozyskania środków na rozwój gospodarstw agroturystycznych (współpraca z Ośrodkiem Doradztwa Rolniczego oddział w Limanowej, Powiatowym Zespołem Doradztwa Rolniczego w Limanowej),
- sukcesywne zalesianie gruntów o niskiej wartości bonitacyjnej.

**Cel operacyjny 2.3 - Wspieranie powstawania nowych oraz tworzenie sprzyjających warunków dla rozwoju już istniejących podmiotów gospodarczych w oparciu o walory turystyczne gminy**

- ułatwienia administracyjno-organizacyjne dla przedsiębiorców,
- wspieranie współpracy międzygminnej, pozyskanie do współpracy Gminy Skarbimierz.

**Cel operacyjny 2.4 - Zwiększanie atrakcyjności inwestycyjnej gminy**

- pozyskanie nowych terenów pod inwestycje gminne poprzez wykupy gruntów,
- przygotowanie terenów pod inwestycje gminne,
- poprawa infrastruktury drogowej,
- monitorowanie procedury budowy infrastruktury kolejowej pod kątem jej dostępności dla mieszkańców (budowa peronów na terenie Gminy).

#### **Ad.3. W obszarze Jakość życia i kapitał ludzki:**

**Cel strategiczny III - Wzrost atrakcyjności gminy, jako miejsca do mieszkania, pracy i wypoczynku**

**Cel operacyjny 3.1 - Budowanie partnerstwa na rzecz rozwiązywania problemów społecznych**

- promowanie aktywności osób, rodzin i środowiska lokalnego,

- wspieranie rozwoju organizacji pozarządowych działających na rzecz pomocy społecznej.

**Cel operacyjny 3.2 - Profesjonalizacja podmiotów polityki społecznej**

- rozwój oferty wczesnego wsparcia rodziny na rzecz rozwiązywania problemów społecznych.

**Cel operacyjny 3.3 - Tworzenie warunków do poprawy jakości życia osób i rodzin zagrożonych marginalizacją**

- wspieranie przedsiębiorczości,
- propagowanie zdrowego trybu życia,
- przeciwdziałanie wykluczeniu społecznemu osób starszych,
- zapewnienie systemu opieki nad osobami przewlekle chorymi w domu,
- społeczna integracja osób niepełnosprawnych,
- integracja zawodowa i społeczna mniejszości narodowej.

**Cel operacyjny 3.4 - Rozwój systemu zarządzania i ostrzegania kryzysowego**

- rozwój technologii wspierających działania ratownicze, jak również ostrzegających o nadchodzących zagrożeniach (system powiadamiania SMS, centralne sterowanie syrenami),
- doposażenie jednostek OSP,
- realizacja programów doskonalenia kadr.

**Cel operacyjny 3.5 - Poprawa bezpieczeństwa osobistego obywateli**

- współpraca Gminy z Komendą Powiatową Policji, Komendą Powiatową Państwowej Straży Pożarnej, Ochotniczymi Strażami Pożarnymi, z mieszkańcami Gminy na rzecz zwiększenia bezpieczeństwa publicznego,
- realizacja programów edukacji w zakresie bezpieczeństwa,
- rozwój infrastruktury służącej poprawie bezpieczeństwa (chodniki, przejścia, oznakowanie).

**Cel operacyjny 3.6 – Poprawa obsługi obywateli w urzędzie gminy**

- podnoszenie jakości obsługi obywateli – projekt Gminy Limanowa do PFRON w zakresie pozyskania dofinansowania na wykonanie podjazdu dla niepełnosprawnych w budynku Urzędu Gminy Limanowa,
- zwiększanie dostępności usług publicznych,
- wzrost dostępności usług realizowanych przez Internet.

**Cel operacyjny 3.7 – Rozwój umiejętności i kompetencji kadry urzędu gminy**

- wzmocnienie działań kadrowo-szkoleniowych, pracy, okresowej oceny pracowniczej, rozwoju zawodowego (uprawnienia budowlane pracownika urzędu gminy dające możliwość samodzielnego nadzorowania inwestycji),
- promowanie zasad i procedur przejrzystości,
- podnoszenie poziomu kultury etycznej kadry.

**Cel operacyjny 3.8 – Budowa i bieżące utrzymanie infrastruktury drogowej**

- budowanie nowych dróg o nawierzchni bitumicznej (drogi powodziowe, FDS, drogi rolnicze i realizacje ze środków własnych),
- koordynacja usług transportu publicznego,
- opracowanie projektów planów rozwoju sieci drogowej, opracowanie projektów planów finansowania budowy, utrzymania i ochrony dróg oraz obiektów mostowych,
- utrzymanie nawierzchni, chodników, obiektów inżynierskich, urządzeń zabezpieczających ruch i innych urządzeń związanych z drogą, także utrzymanie zimowe oraz utrzymanie porządku i czystości, zakup ciężkiego sprzętu do utrzymania sieci dróg gminnych i osiedlowych,

- koordynacja robot w pasie drogowym, zajęcie pasa drogowego,
- sadzenie, utrzymanie oraz usuwanie drzew i krzewów a także pielęgnacja zieleni w pasie drogowym.

**Cel operacyjny 3.9 – Ochrona i poprawa środowiska naturalnego na terenie gminy**

- pobór i uzdatnianie wody, dystrybucja wody systemem wodociągów, dystrybucja wody beczkowozami, rozbudowa sieci wodociągowej,
- budowa oraz modernizacja sieci kanalizacji sanitarnej i oczyszczalni ścieków (budowa oczyszczalni w Starej Wsi, modernizacja oczyszczalni w Męcinie i Siekierczynie),
- zbiórka i gospodarowanie odpadami stałymi – odbiór i wywóz odpadów komunalnych.

**Cel operacyjny 3.10 – Poprawa jakości zagospodarowania przestrzennego gminy**

- rozwój mieszkalnictwa i infrastruktury społecznej (zatrudnienie urbanisty w urzędzie gminy na ½ etatu),
- ochrona obszarów i obiektów zamieszkiwania ludności i środowiska przyrodniczego.

**Cel strategiczny IV - Nowa jakość edukacji na terenie Gminy Limanowa w celu zwiększenia skuteczności i sprawności realizacji zadań samorządu z zakresu edukacji**

**Cel operacyjny 4.1 – Podniesienie jakości nauczania w szkołach na terenie gminy**

- nabycie przez uczniów skutecznego posługiwania się technologią informacyjną,
- skuteczne posługiwanie się przez absolwentów językami obcymi,
- tworzenie warunków zdobywania wiedzy przez uczniów na jak najwyższym stopniu,
- podniesienie kompetencji uczniów z uwzględnieniem postaw przedsiębiorczych, obywatelskich, społecznych,
- zapewnienie różnorodnej oferty dla uczniów o zróżnicowanych potrzebach edukacyjnych z dostosowaniem bazy dydaktycznej do rozpoznanych potrzeb,
- wspieranie inicjatyw społecznych w zakresie opieki przedszkolnej i żłobkowej,
- wzrost realizacji indywidualnych zainteresowań uczniów,
- dostosowanie oferty szkół do obserwowanych dysfunkcji uczniów.

**Cel operacyjny 4.2 – Modernizacja bazy oświatowej**

- remonty budynków szkolnych,
- wyposażenie szkół w sprzęt dydaktyczny,
- racjonalne wykorzystanie, rozbudowa i systematyczna modernizacja zaplecza sportowego szkół wraz z budową placów zabaw.

**Cel operacyjny 4.3 - Bezpieczeństwo i przeciwdziałanie patologiom społecznym w szkole i środowisku lokalnym**

- kształtowanie w uczniach postaw prospołecznych – z przygotowaniem do życia w rodzinie i społeczeństwie,
- działania w zakresie poprawy bezpieczeństwa dzieci i młodzieży oraz przeciwdziałanie patologiom,
- systematyczne podnoszenie wiedzy nauczycieli na temat uzależnień,
- organizacja warsztatów profilaktycznych dla dzieci i młodzieży.



**Cel operacyjny 4.4 - Podniesienie poziomu zaangażowania rodziców i środowiska w proces edukacyjno-wychowawczy**

- zwiększanie zaangażowania rodziców i środowiska lokalnego w życie szkoły,
- podnoszenie kompetencji wychowawczych rodziców dzieci sprawiających kłopoty wychowawcze.

Reasumując, działania Gminy w zakresie realizacji „**Strategii Rozwoju Gminy Limanowa na lata 2014- 2020**” w 2019 zostały przełożone na poziom konkretnych stanowisk pracy, w tym na zadania i działania poszczególnych wydziałów oraz jednostek organizacyjnych gminy. Ukierunkowane były przede wszystkim na tworzeniu warunków zrównoważonego rozwoju Gminy Limanowa z poszanowaniem środowiska naturalnego, w celu poprawy poziomu życia mieszkańców i turystów odwiedzających gminę z wykorzystaniem potencjału przyrodniczo - kulturowego, gospodarczego i aktywności mieszkańców.

**Ad. 2**

**WIELOLETNIA PROGNOZA FINANSOWA GMINY LIMANOWA**

Uchwała Nr III/31/2018 Rady Gminy Limanowa z dnia 28 grudnia 2018 r. ze zmianami, określiła wieloletnie zadania inwestycyjne na terenie Gminy Limanowa. Poniższa tabela obrazuje stopień zaawansowania inwestycji w ramach WPF:

**Tabela. Wieloletnie zadania inwestycje określone w Wieloletniej Prognozie Finansowej**

Lp.	Nazwa zadania	Okres realizacji w latach	Stopień realizacji
1.	Rewitalizacja przestrzeni publicznej na terenie Gminy Limanowa w celu rozwiązywania problemów i potrzeb społecznych - "Przebudowa i rozbudowa budynku Szkoły Podstawowej w Kisielówce na cele publiczne (świetlica wiejska) wraz z zagospodarowaniem działki"	2019 - 2020	W trakcie realizacji
2.	Wykonanie dokumentacji na budowę sieci kanalizacji sanitarnej w m. Mordarka - Sarczyn	2019 - 2020	Nie rozpoczęto działań
3.	Budowa wodociągu z przyłączami w sołectwie Nowe Rybie i Stare Rybie wraz z budową zbiornika na wodę	2018 - 2020	W trakcie realizacji
4.	Budowa oczyszczalni ścieków w sołectwie Stara Wieś	2018 - 2020	W trakcie realizacji
5.	Budowa sieci kanalizacji sanitarnej w sołectwie Stara Wieś	2018 - 2020	W trakcie realizacji
6.	Rozbudowa budynku wielofunkcyjnego w Mordarce wraz z zagospodarowaniem terenu - opracowanie dokumentacji	2019 - 2020	Nie rozpoczęto żadnych działań

## RAPORT O STANIE GMINY LIMANOWA ZA 2019 ROK

7.	Opracowanie dokumentacji na budowę sieci wodociągowej wraz ze zbiornikiem na wodę w sołectwie Siekierczyna II	2018 - 2020	Nie rozpoczęto żadnych działań
8.	Modernizacja sali gimnastycznej i przyszkolnego boiska sportowego wielofunkcyjnego przy Szkole Podstawowej Nr 2 w Starej Wsi oraz sali gimnastycznej przy Szkole Podstawowej w Pisarzowej	2019 - 2020	Wniosek złożony do MSiT
9.	Wykonanie dokumentacji na budowę sieci kanalizacji sanitarnej w m. Kłodne i Męcina	2019 - 2020	W trakcie realizacji
10.	Wykonanie dokumentacji na budowę sieci kanalizacyjnej zachodniej części Gminy Limanowa	2019 - 2020	W trakcie realizacji
11.	Opracowanie projektu budowy Szkoły Podstawowej w Wysokiem wraz z salą gimnastyczną	2019 - 2020	Umowa z biurem projektowym zawarta w dniu 04.05.2020
12.	Opracowanie projektu przebudowy drogi Sowliny - Mordarka K340478	2019 - 2021	W trakcie przygotowywania wniosku przetargowego
13.	Opracowanie projektu przebudowy drogi K340479 Sowliny od ul. Willowej do ul. Słonecznej	2019 - 2021	W trakcie przygotowywania wniosku przetargowego na opracowanie koncepcji
14.	Przebudowa drogi gminnej K340452 Męcina - Kłodne - Stańkowa	2019 - 2020	Zadanie w trakcie realizacji (planowany termin zakończenia prac czerwiec 2020)
15.	Budowa sieci wodociągowej w miejscowości Kanina i Wysokie	2019 - 2020	W trakcie realizacji (zadanie na ukończeniu)

Opracowanie: własne

### Ad. 3

#### **STUDIUM UWARUNKOWAŃ I KIERUNKÓW ZAGOSPODAROWANIA PRZESTRZENNEGO (SUiKZP)**

Studium uwarunkowań i kierunków zagospodarowania przestrzennego Gminy Limanowa (SUiKZP) dokument sporządzony dla całego obszaru Gminy Limanowa, który określa politykę przestrzenną i kierunki zagospodarowania. Nie jest aktem prawa miejscowego jak miejscowy plan zagospodarowania przestrzennego, a więc nie stanowi podstawy do wydawania decyzji administracyjnych. Stanowi bardziej dokument kierownictwa wewnętrznego dla organów gminy. SUiKZP wiąże Wójta podczas sporządzania MPZP. W 2019 roku było wykorzystywane do wydawania zaświadczeń ze studium oraz pomocniczo do ustaleń warunków zabudowy oraz analizy terenu zgodnie ze studium.



**Ad. 4**

**GMINNY PROGRAM REWITALIZACJI DO ROKU 2023**

Po przeprowadzonej procedurze wyznaczenia obszaru zdegradowanego i obszaru rewitalizacji, Rada Gminy Limanowa drogą uchwały w dniu 28 marca 2017 r. (Nr XVI/174/2017) przyjęła zidentyfikowany obszar zdegradowany i obszar rewitalizacji, dzięki czemu możliwe jest objęcie wyznaczonego obszaru, procesem rewitalizacji.

Jest to dokument, którego wykonanie zakłada pobudzenie aktywności lokalnej społeczności na rzecz szeroko rozumianego rozwoju gminy, poprzez realizację zdefiniowanych w nim przedsięwzięć społeczno - gospodarczych.

Gmina Limanowa otrzymała dofinansowanie projektu pn. „*Rewitalizacja przestrzeni publicznej na terenie Gminy Limanowa w celu rozwiązywania zdiagnozowanych problemów i potrzeb społecznych*” w ramach Regionalnego Programu Operacyjnego Województwa Małopolskiego na lata 2014 -2020.

Projekt obejmuje realizację 4 zadań:

**1) Rozbudowa budynku Szkoły Podstawowej Nr 1 w Siekierczynie wraz z budową sali gimnastycznej i urządzeniem kuchni i jadalni, wykonaniem boiska o sztucznej nawierzchni oraz zagospodarowaniem terenu wokół szkoły.**

Okres realizacji : 2015 r. - 2019 r.

Całość zadania : 2 972 446,40 zł,

Dofinansowanie : 2 182 835,63 zł, wkład własny : 789 610,77 zł.

Zadanie zrealizowane

**2) Modernizacja części budynku Szkoły Podstawowej w Rupniowie wraz z urządzeniem oddziału przedszkolnego i świetlicy z zagospodarowaniem terenu wokół szkoły i urządzeniem boiska sportowego do piłki siatkowej i siłowni.**

Okres realizacji: 2019 r.

Całość zadania : 1 860 347,61 zł

Dofinansowanie : 1 372 626,16 zł, wkład własny : 487 721,45 zł.

Zadanie zrealizowane

**3) Modernizacja budynku Wiejskiego Domu Kultury w Starym Rybiu.**

Okres realizacji: 2019 r.

Całość zadania : 592 838,25 zł,

Dofinansowanie : 276 013,93 zł, wkład własny : 316 824,32 zł.

Zadanie zrealizowane

**4) Przebudowa i rozbudowa budynku Szkoły Podstawowej w Kisielówce na cele publiczne (świetlica wiejska) wraz z zagospodarowaniem działki.**

Okres realizacji: 2019 – 2020 r.

Całość zadania : 1 828 124,40 zł,

Dofinansowanie : 1 314 902,19 zł, wkład własny : 513 222,21 zł.

Zadanie w trakcie realizacji

**Ad. 5**

**PLAN GOSPODARKI NISKOEMISYJNEJ (PGN)**

Przyjęty uchwałą Rady Gminy Limanowa nr XVII/177/2017 z dnia 28 kwietnia 2017 r. PGN jest dokumentem o charakterze strategicznym, który określa cele strategiczne i szczegółowe dochodzenia do gospodarki niskoemisyjnej na poziomie lokalnym. Wdrażanie planów gospodarki niskoemisyjnej jest związane z przyjęciem w 2007 roku tzw. pakietu energetyczno-klimatycznego Unii Europejskiej.

Do działań priorytetowych PGN dla Gminy Limanowa należy:

- 1) redukcja emisji CO<sub>2</sub> o 20% w 2020 roku w porównaniu do 1990 r.,
- 2) wzrost zużycia energii ze źródeł odnawialnych w UE z obecnych 8,5 do 20% w 2020r.; dla Polski ustalono wzrost z 7 do 15%,
- 3) zwiększenie efektywności energetycznej w roku 2020 o 20%.

W tym kontekście, dla osiągnięcia prawidłowego opracowania, a następnie realizacji wskazanych działań priorytetowych, celem PGN jest m.in. wskazanie działań służących poprawie jakości powietrza w Gminie Limanowa, ułatwienie podejmowania decyzji o lokalizacji inwestycji przemysłowych, usługowych i mieszkaniowych, umożliwienie maksymalnego wykorzystania energii odnawialnej oraz zwiększenie efektywności energetycznej.

PGN zawiera również informacje na temat aspektów organizacyjnych i finansowych jego wdrażania. W szczególności definiuje podstawowe informacje na temat struktury organizacyjnej gospodarki niskoemisyjnej na terenie gminy, wykorzystywanych zasobów ludzkich, budżetu i źródła finansowania inwestycji, zawartych w dokumencie, a także planu wdrażania, monitorowania i weryfikacji.

**Ad. 6**

**PROGRAM OGRANICZENIA NISKIEJ EMISJI DLA GMINY LIMANOWA (PONE)**

Przyjęty uchwałą Rady Gminy Limanowa Nr XII/132/2016 z dnia 14 września 2016 r. PONE jest dokumentem mającym na celu określenie potencjału i możliwości techniczno-ekonomicznych do przeprowadzenia działań termomodernizacyjnych i modernizacji źródeł ciepła w obiektach mieszkalnych na obszarze Gminy Limanowa. Opracowanie jest spójne z zapisami dokumentów szczebla unijnego i krajowego w zakresie dbałości o środowisko naturalne, a w szczególności o jakość powietrza atmosferycznego. Opracowanie PONE zostało sporządzone zgodnie z dostępnymi opracowaniami i danymi statystycznymi, a także przeprowadzoną ankietyzacją na obszarze gminy i Planem Gospodarki Niskoemisyjnej dla obszaru Gminy Limanowa.

Dokument sporządzony został jako odpowiedź na występujące przekroczenia poziomów dopuszczalnych pyłu zawieszonego PM<sub>10</sub> i PM<sub>2,5</sub> wraz z zawartością benzo(a)pirenu w powietrzu w latach 2013-2015, odpowiedzialnych w głównej mierze za tzw. niską emisję. W PONE wskazane zostały źródła i charakterystyka niskiej emisji, a także określona została łączna emisja zanieczyszczeń emitowanych do powietrza atmosferycznego z terenu gminy. Na podstawie analizy ankiet, określona została również charakterystyka źródeł ciepła i struktura zużycia energii, a także możliwości przeprowadzenia działań termomodernizacyjnych budynków mieszkalnych i modernizacji źródeł ciepła.

Zarówno PGN oraz PONE są dokumentami wymaganymi przy składaniu przez gminy wniosków o wsparcie ze środków UE w ramach perspektywy 2014–2020. Gmina Limanowa opracowała ww. dokumenty m.in. w celu pozyskania środków na realizację ograniczenia emisji zanieczyszczeń z palenisk domowych.

W 2019 roku zlikwidowano **153** kotły centralnego ogrzewania, tzw. pozaklasowych, zastępując je kotłami spełniającymi odpowiednie normy. Z programu RPO uzyskano i rozliczono na ten cel dotację w wysokości: 1 479 034,72 zł.

#### **Ad. 7**

##### **PROGRAM USUWANIA WYROBÓW ZAWIERAJĄCYCH AZBEST Z TERENU GMINY LIMANOWA**

Przyjęty uchwałą Rady Gminy Limanowa Nr XX/141/2012 z dnia 23 listopada 2012 r.. Jego zadaniem jest określenie warunków sukcesywnego usuwania wyrobów zawierających azbest. W programie zawarte zostały m.in. ilości wyrobów azbestowych oraz ich rozmieszczenie na terenie gminy, które jako zinwentaryzowane umieszczono w tzw. „bazie azbestowej”. Ponadto w programie określono szacunki jednostkowych kosztów usuwania dachowych pokryć azbestowych i płyt azbestowo - cementowych, oraz propozycje odnośnie udzielania przez samorząd pomocy mieszkańcom w realizacji programu.

Ogólnie na terenie Gminy Limanowa oszacowano 5 567,56 Mg wyrobów zawierających azbest. Do tej pory – w latach 2012-2019- odebrano od mieszkańców gminy w sumie 2 224,02 Mg azbestu.

Z kolei w 2019 roku odebrano i unieszkodliwiono na koszt gminy 369,2 Mg wyrobów zawierających azbest, na co wydatkowano kwotę 117 627,12 zł.

#### **Ad. 8**

##### **WIELOLETNI PROGRAM GOSPODAROWANIA MIESZKANIOWYM ZASOBEM GMINY LIMANOWA NA LATA 2016-2020**

Przyjęty został uchwałą Rady Gminy Limanowa Nr XI1/133/2016 z dnia 14 września 2016 r. Głównym celem wieloletniego programu gospodarowania mieszkaniowym zasobem gminy jest określenie podstawowych założeń i wytycznych działań gminy, zabezpieczających racjonalne gospodarowanie posiadanym zasobem mieszkaniowym.

Racjonalne gospodarowanie zasobem mieszkaniowym służyć ma realizacji zadania własnego gminy polegającego na tworzeniu warunków do zaspokajania potrzeb wspólnoty samorządowej, poprzez zapewnienie lokali socjalnych i lokali zamiennych, traktowane jako priorytet wobec ustawowego obowiązku gminy, a także w miarę możliwości zaspokajanie potrzeb mieszkaniowych gospodarstw domowych o niskich dochodach. Wieloletni program gospodarowania mieszkaniowym zasobem Gminy Limanowa na lata 2016 - 2020 zawiera opis ilościowy i jakościowy stanu obecnego zasobu, potrzeby remontowe i inwestycyjne oraz prognozy działań w latach 2016 -2020, nakierowane na poprawę stanu technicznego i standardu zasobu mieszkaniowego. Program

określa stan techniczny zasobu mieszkaniowego będącego w dyspozycji Gminy Limanowa, analizę potrzeb w zakresie remontów i modernizacji wynikających ze stanu technicznego budynków i lokali, wskazanie źródeł finansowania gospodarki mieszkaniowej, określenie zasad polityki czynszowej, a także wskazanie działań mających na celu poprawę wykorzystania zasobu i racjonalizację gospodarowania mieszkaniowym zasobem gminy. W bieżącym roku kalendarzowym planowane jest opracowanie nowego programu na lata 2021-2025.

**Ad. 9.**

**STRATEGIA ROZWIĄZYWANIA PROBLEMÓW SPOŁECZNYCH DLA GMINY LIMANOWA NA LATA 2016-2021**

Przyjęta została Uchwałą Nr X/111/2016 Rady Gminy Limanowa z dnia 27 kwietnia 2016 r. Opracowanie i realizacja Strategii wynika z obowiązku prawnego nałożonego na gminę na mocy ustawy z dnia 12 marca 2004 r. o pomocy społecznej, ze szczególnym uwzględnieniem programów pomocy społecznej, profilaktyki i rozwiązywania problemów alkoholowych i innych, których celem jest integracja osób i rodzin z grup szczególnego ryzyka. Strategia Rozwiązywania Problemów społecznych dla Gminy Limanowa wskazuje istotne kwestie społeczne, z jakimi zmagają się mieszkańcy, a także wytycza: cele strategiczne projektowanych zmian, kierunki działań na rzecz niwelowania zjawisk społecznie niepożądanych oraz zajmuje się tworzeniem mechanizmów wzmacniających efektywność dokonywanych zmian. Wskazuje również na sposób realizacji podejmowanych przedsięwzięć realizowanych w ramach strategii, określa ramy finansowe oraz wskaźniki realizacji działań. Strategia jest dokumentem stworzonym na okres sześcioletni i dlatego niezbędny jest jej stały monitoring i ewaluacja realizowanych zadań. Rozwój gminy opiera się na kształtowaniu celów polityki społecznej.

Za cel generalny strategii Rozwiązywania Problemów Społecznych na lata 2016-2021 przyjęto *„Tworzenie instytucjonalnych, organizacyjnych i materialnych warunków sprzyjających ograniczaniu obszarów wykluczenia społecznego”*. Diagnoza zjawisk i problemów społecznych oraz wyznaczony cel generalny Strategii stanowiły podstawę wyznaczania priorytetów, na których koncentrowane są działania samorządu gminy do 2021 roku:

- I. Zintegrowany system pomocy społecznej,
- II. Tworzenie warunków sprzyjających umacnianiu instytucji rodziny,
- III. Tworzenie warunków sprzyjających zdrowiu,
- IV. Tworzenie godnych warunków zamieszkania,
- V. Tworzenie warunków rozwoju kapitału kulturowego oraz edukacyjnego.

**Ad. 10**

**PROGRAM WSPIERANIA RODZINY NA LATA 2019-2021**

Został przyjęty do realizacji Uchwałą Nr VIII/71/2019 Rady Gminy Limanowa w dniu 12 września 2019 r. Każdego roku sporządzany jest Monitoring Programu.

Rodzinom przeżywającym trudności w wypełnianiu funkcji opiekuńczo-wychowawczych zapewniono pomoc asystenta rodziny. W roku 2019 Gminny

Ośrodek Pomocy Społecznej w Limanowej w celu realizacji tego zadania zatrudniał jednego asystenta rodziny. Zatrudnienie było realizowane w ramach środków rządowego Programu „Asystent rodziny 2019” Ministerstwa Rodziny Pracy i Polityki Społecznej oraz środków własnych gminy.

W 2019 r. asystent rodziny współpracował z 18 rodzinami, 5 z nich zostało zobowiązanych do współpracy postanowieniem Sądu Rejonowego w Limanowej, pozostałych 13 rodzin było wspieranych za ich zgodą i aktywnym udziałem.

**Tabela. Asystent rodziny w Gminie Limanowa w latach 2018-2019**

	<b>2018 rok</b>	<b>2019 rok</b>
Liczba rodzin zobowiązanych przez sąd do pracy z asystentem rodziny	4	5
Liczba rodzin korzystających z usług asystentów rodziny	14	13

*Źródło: opracowanie własne na podstawie danych GOPS*

### **Pieczna zastępcza.**

W 2019 r. w rodzinnej pieczy zastępczej przebywało 32 dzieci z 18 rodzin biologicznych zamieszkałych na terenie Gminy Limanowa. Dzieci przebywały w 16 rodzinach zastępczych, w tym w 8 rodzinach spokrewnionych z dzieckiem przebywało 18 dzieci, w 8 rodzinach zastępczych niezawodowych - 12 dzieci, instytucjonalnej pieczy zastępczej przebywało 2 dzieci z 2 rodzin.

W 2019 roku Gmina ponosiła odpłatności za pobyt 24 dzieci z 12 rodzin umieszczonych w rodzinnej pieczy zastępczej oraz za pobyt 2 dzieci z 2 rodzin umieszczonych w instytucjonalnej pieczy zastępczej. 6 dzieci z 4 rodzin zostało umieszczonych w pieczy zastępczej przed wejściem przepisów zobowiązujących gminy do współfinansowania ich pobytu w pieczy zastępczej.

Zgodnie z art. 191 ust.8 i 9 ustawy z dnia 9 czerwca 2001 r. o wspieraniu rodziny i systemie pieczy zastępczej (T.j. Dz. U z 2020 r. p-oz. 821), w przypadku umieszczenia dziecka w rodzinie zastępczej lub w rodzinnym domu dziecka, placówce opiekuńczo – wychowawczej, gmina właściwa ze względu na zamieszkanie dziecka, ponosi odpłatność za jego pobyt w pierwszym roku 10 % wydatków na opiekę i wychowanie dziecka, w drugim roku 30 %, w trzecim i następnych 50 % wydatków.

GOPS Limanowa ponosił część kosztów pobytu dzieci w w/w formach opieki zastępczej - zgodnie z zapisami ww. ustawy - w wysokości 10%, 30 % lub 50 % kosztu pobytu dziecka. Na ten cel w 2019 roku wydatkowano ogółem 136.902,08 zł. W 2018 roku wydatki te wynosiły 125.551,81 zł. W stosunku do 2018 roku nastąpił wzrost nakładów. Powodem wzrostu nakładów była zmiana odpłatności za dzieci przebywające w systemie pieczy zastępczej z 10 % na 30% oraz z 30% na 50 %. Zadanie to w całości finansowane jest ze środków własnych gminy.

**Ad. 11**

**GMINNY PROGRAM PRZECIWDZIAŁANIA PRZEMOCY W RODZINIE I OCHRONY OFIAR PRZEMOCY W RODZINIE NA LATA 2013-2020**

Przyjęty został uchwałą Rady Gminy Limanowa Nr XXV/207/2013 z dnia 11 września 2013 r.

W ramach Programu w roku 2019 procedura „Niebieska Karta” została wszczęta 50 razy. W całym roku 2019, biorąc pod uwagę również procedury „Niebieska Karta” wprowadzone w latach ubiegłych i kontynuowane w roku 2019, prowadzonych było łącznie 75 procedur „Niebieska Karta”.

W każdym przypadku, powoływana była „grupa robocza”, która zajmowała się problemem danej rodziny. W skład grup roboczych wchodził przedstawiciel Pomocy Społecznej, Policji, Gminnej Komisji Rozwiązywania Problemów Alkoholowych, Oświaty oraz Kuratorzy. W przypadku każdej z rodzin, w Ośrodku Pomocy Społecznej odbywały się posiedzenia grup roboczych realizujących procedurę „Niebieska Karta” z udziałem zaproszonych osób, które były dotknięte przemocą. Udzielano osobom dotkniętym problemem przemocy wsparcia i szczegółowych informacji, na temat możliwości uzyskania pomocy ze strony każdej z instytucji. Pracą Socjalną objęte zostały wszystkie rodziny objęte procedurą „Niebieska Karta”. Pracownik socjalny Gminnego Ośrodka Pomocy Społecznej monitorował sytuację w rodzinach objętych procedurą „Niebieska Karta”, poprzez systematycznie wizyty w miejscu zamieszkania, co najmniej raz w miesiącu. Prowadzona była praca socjalna. Udzielano wsparcia i pomocy rodzinom w rozwiązaniu problemu przemocy. Podczas składanych wizyt u rodzin, zwracano szczególną uwagę na bezpieczeństwo domowników, w szczególności małoletnich dzieci. Motywowano osoby stosujące przemoc do poprawy zachowania, udzielano porad na temat możliwości rozwiązania problemów w rodzinie, jak podjęcie leczenia odwykowego, praca terapeutyczna, poradnie rodzinne, pomoc psychiatryczna, prawna i psychologiczna. Prowadzono ścisłą współpracę z Policją, Zespołem Kuratorskiej Służby Sądowej, placówkami oświatowymi, Gminną Komisją Rozwiązywania Problemów Alkoholowych.

Każda z osób stosujących przemoc w rodzinie, z którą przeprowadzono rozmowę, została poinformowana i motywowana do udziału w Programie Korekcyjno - Edukacyjnym. Rodzinom w szczególnie trudnej sytuacji materialnej, udzielono również wsparcia finansowego z Gminnego Ośrodka Pomocy Społecznej.

Gminny Ośrodek Pomocy Społecznej przeprowadził także dwie edycje „Szkoły dla Rodziców”, zajęć prowadzonych przez psychologa dla rodziców z rodzin wielodzietnych i zagrożonych przemocą w rodzinie. Udział w zajęciach wzięło 17 osób.

W roku 2019 odbyły się również 4 spotkania Zespołu Interdyscyplinarnego, który powołuje i koordynuje prace grup roboczych realizujących procedurę „Niebieska Karta”.

W roku 2019 przeprowadzona została kampania informacyjno – edukacyjna, dotycząca problemu przemocy w rodzinie. Gminny Ośrodek Pomocy Społecznej w Limanowej rozprowadził materiały informacyjne w postaci ulotek oraz plakatu. Materiały te zostały rozprowadzone na terenie Gminy Limanowa w 6 szkołach oraz w zakładach opieki zdrowotnej. Za pośrednictwem tych instytucji, trafiły do mieszkańców gminy. Łącznie rozprowadzono 500 ulotek.



Materiały informacyjne rozprowadzane były także w budynku Urzędu Gminy w Limanowej, gdzie rozwieszono również plakaty informacyjne dot. przeciwdziałaniu przemocy w rodzinie oraz możliwości uzyskania pomocy, przez osoby dotknięte przemocą.

Przy GOPS Limanowa działał Punkt Informacji Wsparcia i Pomocy dla Osób Dotkniętych Przemocą w Rodzinie. Punkt działał 3 razy w tygodniu w każdy poniedziałek i piątek w godz. 10.00 – 12.00 oraz w każdy czwartek w godz. 15.00 – 18.00. Dyżury pełnili pracownicy socjalni, a w czwartki również psycholog. Punkt świadczył poradnictwo dla osób dotkniętych i zagrożonych problemem przemocy w rodzinie. Udzielano również porad małżeństwom dotkniętym kryzysem przemocy w rodzinie. W okresie od 1 stycznia do 31 grudnia 2019r., z pomocy Punktu skorzystało 40 osób (niektóre osoby kilkakrotnie korzystały z porady pracownika socjalnego i psychologa). Pracownik socjalny i psycholog udzielili łącznie 56 porad z czego psycholog udzielił 38 porad a pracownicy socjalni 18).

Na terenie Gminy Limanowa, nie ma w chwili obecnej „Mieszkania Chronionego”. Gmina zabezpieczała miejsca schronienia dla osób doznających przemocy w rodzinie, na podstawie porozumienia zawartego przez Powiat Limanowski z Miastem Nowy Sącz, gdzie osoby zagrożone przemocą w rodzinie, mogły uzyskać schronienie w Hostelu dla Ofiar Przemocy w Rodzinie, przy Sądeckim Ośrodku Interwencji Kryzysowej w Nowym Sączu.

## **Ad 12.**

### **GMINNY PROGRAM PROFILAKTYKI I ROZWIĄZYWANIA PROBLEMÓW ALKOHOLOWYCH I NARKOMANII NA 2019 ROK**

Uchwalony został 6 grudnia 2018 r. - **Uchwała Nr II/15/2018 Rady Gminy Limanowa.**

Zgodnie z art. 4<sup>1</sup> ust. 1 ustawy z dn. 26 października 1982 roku o wychowaniu w trzeźwości i przeciwdziałaniu alkoholizmowi (Dz. U. z 2019 r., poz. 2277), do zadań własnych gminy należy prowadzenie działań związanych z profilaktyką i rozwiązywaniem problemów alkoholowych oraz integracją społeczną osób uzależnionych od alkoholu.

Głównym celem Gminnego Programu jest ograniczenie szkód zdrowotnych, społecznych i indywidualnych wynikających z nadużywania alkoholu i innych substancji psychoaktywnych.

Do najważniejszych zadań realizowanych w ramach programu należą:

- zwiększanie dostępności pomocy terapeutycznej i rehabilitacyjnej dla osób uzależnionych od alkoholu, w tym dofinansowanie w ramach zawartego porozumienia z Ośrodkiem Interwencji Kryzysowej w Nowym Sączu, rozmowy motywujące do podjęcia dobrowolnego leczenia odwykowego z osobami uzależnionymi, kierowanie na badania specjalistyczne w celu wydania opinii psychologiczno – psychiatrycznej, kierowanie wniosków do sądu o zobowiązanie uzależnionego do podjęcia leczenia odwykowego, udzielanie rodzinom, w których występuje problem z nadużywaniem alkoholu i narkotyków pomocy;

- prowadzenie profilaktycznej działalności informacyjnej i edukacyjnej w zakresie rozwiązywania problemów alkoholowych i przeciwdziałania narkomanii, w szczególności dla dzieci i młodzieży, w tym finansowanie

pozaekcyjnych zajęć sportowych, zakup sprzętu umożliwiającego prowadzenie na terenie szkół pozaekcyjnych zajęć sportowo – rekreacyjnych, finansowanie programów profilaktycznych w szkołach podstawowych, wspieranie organizowanych w szkołach, bibliotekach, świetlicach konkursów o tematyce alkoholowej, tworzenie warunków do powstawania alternatywnych miejsc spędzania wolnego czasu dla dzieci i młodzieży, dofinansowanie instytucji tworzących materiały, mające oddziaływanie profilaktyczne (ankiety, broszury, gazetki, ulotki, płyty itp.), dofinansowywanie profilaktycznych i terapeutycznych obozów i innych zorganizowanych form spędzania wolnego czasu (kolonii, wycieczek) dla dzieci i młodzieży,

- wspomaganie działalności instytucji, stowarzyszeń i osób fizycznych, służącej rozwiązywaniu problemów alkoholowych i narkomanii, co następuje poprzez wspieranie finansowe i organizacyjne instytucji, stowarzyszeń i organizacji pozarządowych realizujących swe działania statutowe, związane z profilaktyką oraz rozwiązywaniem problemów alkoholowych i narkomanii; kierowanie osób realizujących zadania gminnego programu na szkolenia, dofinansowanie szkoleń z zakresu profilaktyki i rozwiązywania problemów alkoholowych i narkomanii, współpracę i wspieranie ruchów samopomocowych szczególnie AA oraz AL-ANON, współpracę z innymi organizacjami i jednostkami działającymi na rzecz rozwiązywania problemów alkoholowych i narkomanii.

Sposób wydatkowania środków w ramach programu zostanie przedstawiony w dalszej części opracowania w dziale ochrona zdrowia.

## **Ad. 13**

### **GMINNY PROGRAM WSPÓŁPRACY Z ORGANIZACJAMI POZARZĄDOWYMI DZIAŁAJĄCYMI NA TERENIE GMINY LIMANOWA W 2019 R.**

Po przeprowadzonych konsultacjach społecznych, Rada Gminy Limanowa w dniu 6 grudnia 2018 r. uchwaliła roczny Program współpracy Gminy Limanowa z organizacjami pozarządowymi oraz innymi podmiotami prowadzącymi działalność pożytku publicznego, podejmując uchwałę Nr II/16/2018.

Celem programu było określenie czytelnych zasad w zakresie wspierania przez gminę działań organizacji pozarządowych, by samorząd gminy włączył organizacje pozarządowe w system demokracji lokalnej. Program został opracowany metodą partnerską m.in. podczas spotkań z przedstawicielami organizacji pozarządowych z terenu Gminy Limanowa, a także po zapoznaniu się z ich potrzebami w celu sprecyzowania zakresu wzajemnego współdziałania.

Program zawierał dwie formy współpracy z organizacjami pozarządowymi: **finansową i pozafinansową.**

Zadania priorytetowe programu stanowiło: wspieranie inicjatyw kulturalnych promujących lokalne zwyczaje i tradycje, wspierania działań na rzecz ochrony, poznania i promocji wiedzy o przeszłości kulturowej regionu, prezentacji dorobku stowarzyszeń kulturalnych, wspierania lokalnych twórców ludowych, organizacji przedsięwzięć i wydarzeń kulturalnych o dużym znaczeniu dla lokalnej społeczności z zakresu kultury oraz wspierania inicjatyw artystycznych.



### **III. REALIZACJA UCHWAŁ RADY GMINY LIMANOWA w 2019 r.**

W 2019 r. Rada Gminy Limanowa obradowała na 8 sesjach, podejmując 82 uchwały oraz przyjmując rezolucję w sprawie pozyskania udziału Gminy Limanowa we własności budynku, w którym znajduje Zespół Szkolno – Przedszkolny nr 4 w Limanowej.

#### **Wykaz uchwał Rady Gminy Limanowa podjętych w 2019 r. VIII kadencja**

<ul style="list-style-type: none"> <li>zmieniająca uchwałę budżetową na rok 2019 Nr III/30/2018 Rady Gminy Limanowa z dnia 28 grudnia 2018 r.</li> </ul>
<ul style="list-style-type: none"> <li>zmian w budżecie Gminy Limanowa na 2019 r. (7 zmian)</li> </ul>
<ul style="list-style-type: none"> <li>zmiany wieloletniej prognozy finansowej Gminy Limanowa (5 zmian)</li> </ul>
<ul style="list-style-type: none"> <li>określenia przystanków komunikacyjnych na terenie Gminy Limanowa oraz warunków i zasad korzystania z tych przystanków</li> </ul>
<ul style="list-style-type: none"> <li>zmieniająca uchwałę w sprawie ustalenia regulaminu określającego zasady udzielania dotacji w ramach projektu realizowanego w oparciu o zasady programu Regionalna polityka energetyczna, działanie 4.4 Redukcja emisji zanieczyszczeń do powietrza, poddziałanie 4.4.2 Obniżenie poziomu niskiej emisji – SPR, oraz poddziałanie 4.4.3 Obniżenie poziomu niskiej emisji – paliwa stałe, w ramach Regionalnego Programu Operacyjnego Województwa Małopolskiego na lata 2014 – 2020 – polegających na zmianie systemu ogrzewania opartego na paliwie stałym na ogrzewanie proekologiczne (2 zmiany)</li> </ul>
<ul style="list-style-type: none"> <li>przystąpienia do partnerstwa w projekcie pn.: "Urzędy dostępne on-line" przewidzianym do realizacji w ramach Programu Operacyjnego Wiedza Edukacja Rozwój Działanie 2.18 Wysokiej jakości usługi administracyjne</li> </ul>
<ul style="list-style-type: none"> <li>zasad wnoszenia projektów uchwał w ramach obywatelskiej inicjatywy uchwałodawczej</li> </ul>
<ul style="list-style-type: none"> <li>zatwierdzenia planu kontroli Komisji Rewizyjnej Rady Gminy Limanowa na 2019 r.</li> </ul>
<ul style="list-style-type: none"> <li>ustalenia planu sieci publicznych szkół podstawowych prowadzonych przez Gminę Limanowa a także określenia granic obwodów publicznych szkół podstawowych mających siedzibę na obszarze Gminy Limanowa</li> </ul>
<ul style="list-style-type: none"> <li>zabezpieczenia środków finansowych, jako wkładu własnego na realizację zadania inwestycyjnego pn. „Modernizacja sali gimnastycznej i przyszkolnego boiska sportowego wielofunkcyjnego przy Szkole Podstawowej Nr 2 w Starej Wsi oraz sali gimnastycznej przy Szkole Podstawowej w Pisarzowej” wnioskowanego przez Gminę Limanowa do współfinansowania ze środków w ramach programu „Sportowa Polska – Program rozwoju lokalnej infrastruktury sportowej – EDYCJA 2019”</li> </ul>
<ul style="list-style-type: none"> <li>rozstrzygnięcia o nie wyodrębnianiu w budżecie Gminy Limanowa na 2020 r. środków stanowiących fundusz sołecki</li> </ul>
<ul style="list-style-type: none"> <li>zmieniająca uchwałę w sprawie zarządzenia poboru podatków w drodze inkasa oraz wyznaczenia inkasentów, określenia wysokości wynagrodzenia za inkaso i terminu płatności dla inkasentów</li> </ul>
<ul style="list-style-type: none"> <li>zmieniająca uchwałę w sprawie zarządzenia poboru opłaty za</li> </ul>

## RAPORT O STANIE GMINY LIMANOWA ZA 2019 ROK

gospodarowanie odpadami komunalnymi w drodze inkasa, ustalenia inkasentów i wysokości wynagrodzenia za inkaso
<ul style="list-style-type: none"> <li>• uchwalenia Programu opieki nad zwierzętami bezdomnymi oraz zapobiegania bezdomności zwierząt na terenie Gminy Limanowa</li> </ul>
<ul style="list-style-type: none"> <li>• nawiązania współpracy partnerskiej z Gminą Skarbimierz</li> </ul>
<ul style="list-style-type: none"> <li>• wyrażenia zgody na nabycie nieruchomości położonej w Pisarzowej</li> </ul>
<ul style="list-style-type: none"> <li>• zatwierdzenia sprawozdania finansowego Gminnej Biblioteki Publicznej w Starej Wsi za 2018 r.</li> </ul>
<ul style="list-style-type: none"> <li>• wyrażenia zgody na nabycie nieruchomości położonej w Starej Wsi</li> </ul>
<ul style="list-style-type: none"> <li>• określenia tygodniowego obowiązkowego wymiaru godzin zajęć dla nauczycieli, pracujących z grupami obejmującymi dzieci sześciolatnie i młodsze, zatrudnionymi w oddziałach przedszkolnych w szkołach podstawowych, prowadzonych przez Gminę Limanowa</li> </ul>
<ul style="list-style-type: none"> <li>• zarządzenia poboru podatków w drodze inkasa oraz wyznaczenia inkasentów, określenia wysokości wynagrodzenia za inkaso i terminu płatności dla inkasentów</li> </ul>
<ul style="list-style-type: none"> <li>• zarządzenia poboru opłaty za gospodarowanie odpadami komunalnymi w drodze inkasa, ustalenia inkasentów i wysokości wynagrodzenia za inkaso</li> </ul>
<ul style="list-style-type: none"> <li>• wotum zaufania dla Wójta Gminy Limanowa za 2018 r.</li> </ul>
<ul style="list-style-type: none"> <li>• rozpatrzenia i zatwierdzenia sprawozdania finansowego wraz ze sprawozdaniem z wykonania budżetu Gminy Limanowa za 2018 r.</li> </ul>
<ul style="list-style-type: none"> <li>• absolutorium z tytułu wykonania budżetu Gminy Limanowa za 2018 r.</li> </ul>
<ul style="list-style-type: none"> <li>• pozbawienia statusu pomnika przyrody</li> </ul>
<ul style="list-style-type: none"> <li>• powołania zespołu opiniującego kandydatów na ławników</li> </ul>
<ul style="list-style-type: none"> <li>• zasięgnięcia od Komendanta Wojewódzkiego Policji informacji o kandydacie na ławnika</li> </ul>
<ul style="list-style-type: none"> <li>• zawarcia porozumienia pomiędzy Gminą Limanowa a Skarbem Państwa – Generalnym Dyrektorem Dróg Krajowych i Autostrad</li> </ul>
<ul style="list-style-type: none"> <li>• zawarcia porozumienia pomiędzy Gminą Limanowa a Skarbem Państwa – Generalnym Dyrektorem Dróg Krajowych i Autostrad</li> </ul>
<ul style="list-style-type: none"> <li>• zawarcia porozumienia pomiędzy Gminą Limanowa a Skarbem Państwa – Generalnym Dyrektorem Dróg Krajowych i Autostrad</li> </ul>
<ul style="list-style-type: none"> <li>• wprowadzenia wzoru wniosku o wypłatę dodatku energetycznego</li> </ul>
<ul style="list-style-type: none"> <li>• przyjęcia Gminnego Programu Wspierania Rodziny na lata 2019-2021</li> </ul>
<ul style="list-style-type: none"> <li>• udzielenia dotacji dla Ochotniczej Straży Pożarnej w Męcinie</li> </ul>
<ul style="list-style-type: none"> <li>• wyboru ławnika do Sądu Rejonowego w Limanowej na kadencję w latach 2020-2023</li> </ul>
<ul style="list-style-type: none"> <li>• zmiany Uchwały Nr II/12/2018 Rady Gminy Limanowa z dnia 6 grudnia 2018 r. w sprawie zaciągnięcia długoterminowej pożyczki w Wojewódzkim Funduszu Ochrony Środowiska i Gospodarki Wodnej w Krakowie na realizację zadania p.n. „Budowa sieci kanalizacji sanitarnej w sołectwie Stara Wieś”</li> </ul>
<ul style="list-style-type: none"> <li>• ustalenia wykazu wydatków budżetowych, które nie wygasają z upływem roku budżetowego 2019</li> </ul>
<ul style="list-style-type: none"> <li>• przekazania skargi do Wojewódzkiego Sądu Administracyjnego w Krakowie na uchwałę w sprawie zarządzenia poboru podatków w drodze inkasa oraz wyznaczenia inkasentów, określenia wysokości wynagrodzenia za inkaso i terminu płatności dla inkasentów</li> </ul>
<ul style="list-style-type: none"> <li>• przekazania skargi do Wojewódzkiego Sądu Administracyjnego w Krakowie na uchwałę w sprawie zarządzenia poboru opłaty za gospodarowanie odpadami komunalnymi w drodze inkasa, ustalenia inkasentów i wysokości</li> </ul>

## RAPORT O STANIE GMINY LIMANOWA ZA 2019 ROK

wynagrodzenia za inkaso
<ul style="list-style-type: none"> <li>• zmiany uchwały w sprawie uchwalenia regulaminu wynagradzania nauczycieli zatrudnionych w szkołach, których organem prowadzącym jest Gmina Limanowa</li> </ul>
<ul style="list-style-type: none"> <li>• zmiany uchwały Nr XXIV/242/2018 Rady Gminy Limanowa z dnia 22 lutego 2018 r. w sprawie trybu udzielania i rozliczania dotacji dla placówek wychowania przedszkolnego i szkół podstawowych prowadzonych na terenie Gminy Limanowa oraz trybu kontroli prawidłowości pobierania i wykorzystania tych dotacji oraz terminu i sposobu rozliczania ich wykorzystania</li> </ul>
<ul style="list-style-type: none"> <li>• zamiaru zmiany siedziby Gminnej Biblioteki Publicznej w Starej Wsi</li> </ul>
<ul style="list-style-type: none"> <li>• rozpatrzenia skargi Pana X na działalność Wójta Gminy Limanowa</li> </ul>
<ul style="list-style-type: none"> <li>• rozpatrzenia skargi Pana X na działalność Przewodniczącego Rady Gminy Limanowa</li> </ul>
<ul style="list-style-type: none"> <li>• zmiany uchwały w sprawie powołania Komisji Skarg, Wniosków i Petycji</li> </ul>
<ul style="list-style-type: none"> <li>• zmiany uchwały w sprawie powołania Komisji Kultury, Sportu i Turystyki</li> </ul>
<ul style="list-style-type: none"> <li>• wyboru metody ustalania opłaty za gospodarowanie odpadami komunalnymi oraz ustalenia wysokości stawki tej opłaty, dla nieruchomości, na których zamieszkują mieszkańcy</li> </ul>
<ul style="list-style-type: none"> <li>• zmieniającą uchwałę w sprawie ustalenia wykazu wydatków budżetowych, które nie wygasają z upływem roku budżetowych 2019</li> </ul>
<ul style="list-style-type: none"> <li>• określenia wysokości stawek podatku od nieruchomości</li> </ul>
<ul style="list-style-type: none"> <li>• ustalenia wysokości stawek podatku od środków transportowych na terenie Gminy Limanowa</li> </ul>
<ul style="list-style-type: none"> <li>• zmiany uchwały Nr II/13/2018 Rady Gminy Limanowa z dnia 6 grudnia 2018 r. w sprawie zaciągnięcia długoterminowej pożyczki w Wojewódzkim Funduszu Ochrony Środowiska i Gospodarki Wodnej w Krakowie na realizację zadania p.n. „Budowa oczyszczalni ścieków w sołectwie Stara Wieś”</li> </ul>
<ul style="list-style-type: none"> <li>• przyjęcia "Programu współpracy Gminy Limanowa z organizacjami pozarządowymi na rok 2020 "</li> </ul>
<ul style="list-style-type: none"> <li>• wyrażenia zgody na zawarcie porozumienia o partnerstwie w celu opracowania dokumentacji projektowej infrastruktury turystycznej na terenie Beskidu Wyspowego „Beskidzkie Wyspy”</li> </ul>
<ul style="list-style-type: none"> <li>• zmieniająca uchwałę w sprawie szczegółowych warunków przyznawania i odpłatności za usługi opiekuńcze i specjalistyczne usługi opiekuńcze, z wyłączeniem specjalistycznych usług opiekuńczych dla osób z zaburzeniami psychicznymi, oraz szczegółowych warunków częściowego lub całkowitego zwolnienia z opłat, jak również trybu ich pobierania</li> </ul>
<ul style="list-style-type: none"> <li>• zatwierdzenia planu kontroli Komisji Rewizyjnej Rady Gminy Limanowa na 2020 r.</li> </ul>
<ul style="list-style-type: none"> <li>• wyrażenia zgody na zawarcie przez Gminę Limanowa wstępnego porozumienia w sprawie infrastruktury drogowej planowanej do wybudowania/przebudowania w ramach projektu „Budowa nowej linii kolejowej Podłęże-Szczyrzyc-Tymbark/Mszana Dolna oraz modernizacja istniejącej linii kolejowej nr 104 Chabówka – Nowy Sącz” z PKP Polskie Linie Kolejowe S.A. z siedzibą w Warszawie na terenie miejscowości Koszary oraz upoważnienia Wójta do zawarcia tego porozumienia</li> </ul>
<ul style="list-style-type: none"> <li>• wyrażenia zgody na zawarcie przez Gminę Limanowa wstępnego porozumienia w sprawie infrastruktury drogowej planowanej do</li> </ul>

## RAPORT O STANIE GMINY LIMANOWA ZA 2019 ROK

wybudowania/przebudowania w ramach projektu „Budowa nowej linii kolejowej Podłęże-Szczyrzyc-Tymbark/Mszana Dolna oraz modernizacja istniejącej linii kolejowej nr 104 Chabówka – Nowy Sącz” z PKP Polskie Linie Kolejowe S.A. z siedzibą w Warszawie na terenie miejscowości Pisarzowa i Męcina oraz upoważnienia Wójta do zawarcia tego porozumienia
<ul style="list-style-type: none"> <li>wyrażenia zgody na zawarcie przez Gminę Limanowa wstępnego porozumienia w sprawie infrastruktury drogowej planowanej do wybudowania/przebudowania w ramach projektu „Budowa nowej linii kolejowej Podłęże-Szczyrzyc-Tymbark/Mszana Dolna oraz modernizacja istniejącej linii kolejowej nr 104 Chabówka – Nowy Sącz” z PKP Polskie Linie Kolejowe S.A. z siedzibą w Warszawie na terenie miejscowości Męcina oraz upoważnienia Wójta do zawarcia tego porozumienia</li> </ul>
<ul style="list-style-type: none"> <li>wyrażenia zgody na zawarcie przez Gminę Limanowa wstępnego porozumienia w sprawie infrastruktury drogowej planowanej do wybudowania/przebudowania w ramach projektu „Budowa nowej linii kolejowej Podłęże-Szczyrzyc-Tymbark/Mszana Dolna oraz modernizacja istniejącej linii kolejowej nr 104 Chabówka – Nowy Sącz” z PKP Polskie Linie Kolejowe S.A. z siedzibą w Warszawie na terenie miejscowości Męcina oraz upoważnienia Wójta do zawarcia tego porozumienia</li> </ul>
<ul style="list-style-type: none"> <li>wyrażenia zgody na zawarcie przez Gminę Limanowa wstępnego porozumienia w sprawie infrastruktury drogowej planowanej do wybudowania/przebudowania w ramach projektu „Budowa nowej linii kolejowej Podłęże-Szczyrzyc-Tymbark/Mszana Dolna oraz modernizacja istniejącej linii kolejowej nr 104 Chabówka – Nowy Sącz” z PKP Polskie Linie Kolejowe S.A. z siedzibą w Warszawie na terenie miejscowości Męcina i Kłodne oraz upoważnienia Wójta do zawarcia tego porozumienia</li> </ul>
<ul style="list-style-type: none"> <li>wyrażenia zgody na zawarcie przez Gminę Limanowa wstępnego porozumienia w sprawie infrastruktury drogowej planowanej do wybudowania/przebudowania w ramach projektu „Budowa nowej linii kolejowej Podłęże-Szczyrzyc-Tymbark/Mszana Dolna oraz modernizacja istniejącej linii kolejowej nr 104 Chabówka – Nowy Sącz” z PKP Polskie Linie Kolejowe S.A. z siedzibą w Warszawie na terenie miejscowości Kłodne oraz upoważnienia Wójta do zawarcia tego porozumienia</li> </ul>
<ul style="list-style-type: none"> <li>wyrażenia zgody na zawarcie przez Gminę Limanowa wstępnego porozumienia w sprawie infrastruktury drogowej planowanej do wybudowania/przebudowania w ramach projektu „Budowa nowej linii kolejowej Podłęże-Szczyrzyc-Tymbark/Mszana Dolna oraz modernizacja istniejącej linii kolejowej nr 104 Chabówka – Nowy Sącz” z PKP Polskie Linie Kolejowe S.A. z siedzibą w Warszawie na terenie miejscowości Mordarka, Pisarzowa, Męcina i Kłodne oraz upoważnienia Wójta do zawarcia tego porozumienia</li> </ul>
<ul style="list-style-type: none"> <li>zmieniająca uchwałę w sprawie w sprawie ustalenia wykazu wydatków budżetowych, które nie wygasają z upływem roku budżetowego 2019</li> </ul>
<ul style="list-style-type: none"> <li>uchwalenia Gminnego Programu Profilaktyki i Rozwiązywania Problemów Alkoholowych i Narkomanii na 2020 rok</li> </ul>
<ul style="list-style-type: none"> <li>zarządzenia poboru podatków w drodze inkasa oraz wyznaczenia inkasentów, określenia wysokości wynagrodzenia za inkaso i terminu płatności dla inkasentów</li> </ul>
<ul style="list-style-type: none"> <li>zarządzenia poboru opłaty za gospodarowanie odpadami komunalnymi w drodze inkasa, ustalenia inkasentów i wysokości wynagrodzenia za inkaso</li> </ul>
<ul style="list-style-type: none"> <li>określenia średniej ceny jednostki paliwa w roku szkolnym 2019/2020</li> </ul>

## RAPORT O STANIE GMINY LIMANOWA ZA 2019 ROK

<ul style="list-style-type: none"><li>ustalenia czasu bezpłatnego nauczania, wychowania i opieki oraz określenia wysokości opłaty za świadczenia udzielane w oddziałach przedszkolnych publicznych szkół podstawowych, dla których organem prowadzącym jest Gmina Limanowa</li></ul>
<ul style="list-style-type: none"><li>zamiaru zmiany siedziby i likwidacji filii Gminnej Biblioteki Publicznej w Starej Wsi</li></ul>
<ul style="list-style-type: none"><li>rozpatrzenia skargi Pana X na działalność Wójta Gminy Limanowa</li></ul>
<ul style="list-style-type: none"><li>przystąpienia do partnerstwa w projekcie pn.: "Rozwijanie kompetencji kluczowych uczniów ze szkół z terenu Gminy Limanowa" przewidzianym do realizacji w ramach 10. Osi Priorytetowej Wiedza i Kompetencje, Działanie 10.1 Rozwój Kształcenia Ogólnego, Poddziałania 10.1.3 Edukacja w szkołach prowadzących kształcenie ogólne</li></ul>
<ul style="list-style-type: none"><li>wstępnej lokalizacji przystanków komunikacyjnych przy drodze powiatowej w miejscowości Męcina</li></ul>

Uchwały Rady Gminy zostały przekazane do organu nadzoru (Wojewody Małopolskiego/Regionalnej Izby Obrachunkowej w Krakowie) w ramach sprawowanego nadzoru prawnego. 37 uchwał, będących aktami prawa miejscowego, zostało opublikowanych w Dzienniku Urzędowym Województwa Małopolskiego. Ponadto uchwały zostały podane do wiadomości publicznej w Biuletynie Informacji Publicznej Gminy Limanowa. Uchwały zostały przekazane przez Wójta Gminy do realizacji przez merytoryczne wydziały Urzędu Gminy/jednostki organizacyjne gminy. O sposobie realizacji uchwał Wójt Gminy przekazywał systematycznie informacje na sesjach rady gminy, w punkcie „Informacja o działalności Wójta w okresie międzysesyjnym”.

Regionalna Izba Obrachunkowa w Krakowie zaskarżyła do Wojewódzkiego Sądu Administracyjnego w Krakowie uchwały Rady Gminy Limanowa:

1. Nr VI/56/2019 z dnia 30 maja 2019 r. w sprawie zarządzenia poboru podatków w drodze inkasa oraz wyznaczenia inkasentów, określenia wysokości wynagrodzenia za inkaso i terminu płatności dla inkasentów

i  
2. Nr VI/57/2019 z dnia 30 maja 2019 r. w sprawie zarządzenia poboru opłaty za gospodarowanie odpadami komunalnymi w drodze inkasa, ustalenia inkasentów i wysokości wynagrodzenia za inkaso.

Rada Gminy Limanowa w dniu 30 grudnia 2019 r. podjęła uchwały  
1. Nr XI/110/2019 w sprawie zarządzenia poboru podatków w drodze inkasa oraz wyznaczenia inkasentów, określenia wysokości wynagrodzenia za inkaso i terminu płatności dla inkasentów

i  
2. Nr XI/111/2019 w sprawie zarządzenia poboru opłaty za gospodarowanie odpadami komunalnymi w drodze inkasa, ustalenia inkasentów i wysokości wynagrodzenia za inkaso,  
w których uchylone zostały wyżej wymienione zaskarżone uchwały.

## IV. CZĘŚĆ ANALITYCZNA

---

### 1. Struktura gminy

W 2019 r. funkcję Wójta Gminy Limanowa sprawował Pan Jan Skrzekut. Rada Gminy Limanowa liczy 21 radnych. Przy Radzie Gminy działają następujące komisje:

- 1) Rewizyjna,
- 2) Skarg, Wniosków i Petycji,
- 3) Finansów i Rozwoju Gospodarczego,
- 4) Oświaty, Zdrowia i Pomocy Społecznej,
- 5) Kultury, Sportu i Turystyki,
- 6) Gospodarki Komunalnej, Ochrony Środowiska i Planowania Przestrzennego.

W Gminie funkcjonują następujące jednostki organizacyjne:

- Gminna Biblioteka Publiczna w Starej Wsi;
- Gminny Zespół Obsługi Szkół w Limanowej;
- Gminny Ośrodek Pomocy Społecznej w Limanowej;
- Szkoła Podstawowa im. Juliana Tuwima w Kaninie,
- Szkoła Podstawowa im. Królowej Korony Polskiej w Kłodnem,
- Szkoła Podstawowa nr 1 im. Jana Pawła II w Męcinie,
- Szkoła Podstawowa nr 2 im. Konstytucji 3 Maja w Męcinie;
- Szkoła Podstawowa w Młynnem,
- Szkoła Podstawowa im. Stanisława Wyspiańskiego w Mordarce,
- Szkoła Podstawowa im. Marii Dąbrowskiej w Nowym Rybiu,
- Szkoła Podstawowa im. Władysława Reymonta w Pasierbcu,
- Szkoła Podstawowa im. ks. Józefa Górskiego w Pisarzowej,
- Szkoła Podstawowa im. Stanisława Wyspiańskiego w Rupniowie,
- Szkoła Podstawowa nr 1 im. Tadeusza Kościuszki w Siekierczynie,
- Szkoła Podstawowa nr 2 im. Zygmunta Krasińskiego w Siekierczynie,
- Szkoła Podstawowa Nr 1 im. Bohaterów Westerplatte w Starej Wsi,
- Szkoła Podstawowa Nr 2 Stanisława Konarskiego w Starej Wsi,
- Szkoła Podstawowa im. Królowej Jadwigi w Wysokiem.



## RAPORT O STANIE GMINY LIMANOWA ZA 2019 ROK

**Wykonanie budżetu jednostek organizacyjnych przedstawia się następująco:**

**Tabela. Wykonanie budżetu jednostek organizacyjnych Gminy Limanowa**

<b>Nazwa jednostki organizacyjnej</b>	<b>Plan na 2019 r. (w zł)</b>	<b>Wykonanie w 2019 r. (w zł)</b>
Gminna Biblioteka Publiczna w Starej Wsi	420.000,00	<b>420.000,00</b>
Gminny Ośrodek Pomocy Społecznej w Limanowej	47.183.628,12	<b>46.747.437,79</b>
Gminny Zespół Obsługi Szkół w Limanowej	3 001 735,43	<b>2 392 384,66</b>
Szkoła Podstawowa w Kaninie	1 382 329,20	<b>1 352 290,18</b>
Szkoła Podstawowa w Kłodnem	1 771 153,65	<b>1 728 025,35</b>
Szkoła Podstawowa Nr 2 w Męcinnie	1 263 658,45	<b>1 212 432,72</b>
Szkoła Podstawowa w Młynnem	1 784 834,80	<b>1 729 493,32</b>
Szkoła Podstawowa w Nowym Rybiu	1 642 685,58	<b>1 609 766,88</b>
Szkoła Podstawowa Nr 1 w Siekierczynie	1 639 242,55	<b>1 571 204,18</b>
Szkoła Podstawowa Nr 2 w Siekierczynie	1 794 524,15	<b>1 719 188,02</b>
Szkoła Podstawowa w Wysokiem	1 193 148,25	<b>1 163 802,31</b>
Szkoła Podstawowa Nr 1 w Męcinnie	4 034 327,99	<b>3 931 194,63</b>
Szkoła Podstawowa w Mordarce	3 564 697,70	<b>3 465 985,34</b>
Szkoła Podstawowa w Pasierbcu	2 900 545,23	<b>2 812 591,21</b>
Szkoła Podstawowa w Pisarzowej	3 020 306,20	<b>2 888 532,59</b>
Szkoła Podstawowa w Rupniowie	2 882 140,60	<b>2 778 257,85</b>
Szkoła Podstawowa Nr 1 w Starej Wsi	2 676 607,31	<b>2 609 869,41</b>
Szkoła Podstawowa Nr 2 w Starej Wsi	2 417 053,02	<b>2 312 081,43</b>

Opracowanie: własne

Urząd Gminy Limanowa posiada swoją siedzibę przy ul. Matki Boskiej Bolesnej 18b. Przedmiotem działalności Urzędu jest świadczenie pomocy wójtowi w zakresie realizacji uchwał rady gminy i zadań gminy określonych przepisami prawa.

## **RAPORT O STANIE GMINY LIMANOWA ZA 2019 ROK**

Kierownikiem Urzędu jest Wójt. Wójt kieruje Urzędem przy pomocy Zastępcy Wójta, Sekretarza i Skarbnika.

Organizację i zasady funkcjonowania Urzędu Gminy Limanowa określa Regulamin Organizacyjny, nadany przez Wójta Gminy Limanowa w drodze zarządzenia Nr 101/2014 z dnia 17 grudnia 2014 r., który był kilka razy zmieniany.

Urząd Gminy Limanowa jest czynny od poniedziałku do piątku w godzinach od 7.30 do 15.30, przy czym Urząd Stanu Cywilnego udziela ślubów także w soboty, w godzinach uzgodnionych z osobami wstępującymi w związek małżeński.

Kasa Urzędu obsługuje klientów w godz. od 8<sup>00</sup> do 15<sup>00</sup>.

Wójt Gminy Limanowa przyjmuje klientów w sprawie skarg i wniosków w poniedziałki w godzinach od 8.00 - 15.00 oraz w czwartki od 15.00 - 15.45.

Za przyjmowanie i rozpatrywanie skarg i wniosków odpowiada Wydział Organizacyjny.

Zasadniczymi jednostkami organizacji wewnętrznej Urzędu Gminy Limanowa są:

- 1) Wydział Organizacyjny,
- 2) Wydział Finansowy,
- 3) Wydział Geodezji, Planowania Przestrzennego i Ochrony Środowiska,
- 4) Wydział Gospodarki Komunalnej, Mieszkaniowej i Komunikacji,
- 5) Wydział Inwestycji i Funduszy Europejskich,
- 6) Wydział Spraw Obywatelskich i Obrony Cywilnej,
- 7) Wydział Kultury i Promocji,
- 8) Urząd Stanu Cywilnego – oznaczony symbolem USC,
- 9) Pełnomocnik ds. Ochrony Informacji Niejawnych,
- 10) Audytor wewnętrzny,
- 11) Inspektor ochrony danych.

W Urzędzie Gminy Limanowa działa system obiegu dokumentów. W 2019 r. wpłynęło 20 905 pism na dziennik podawczy, z czego 2 858 dokumenty stanowiły faktury.

W kasie Urzędzie Gminy Limanowa istnieje możliwość płacenia kartą płatniczą, ta forma realizacji opłat cieszy się coraz większą popularnością.

Poniżej schemat organizacyjny UG Limanowa (Zarządzenie Wójta Gminy Limanowa Nr 101/2014 z dnia 17 grudnia 2014 r. ze zmianami).



## RAPORT O STANIE GMINY LIMANOWA ZA 2019 ROK

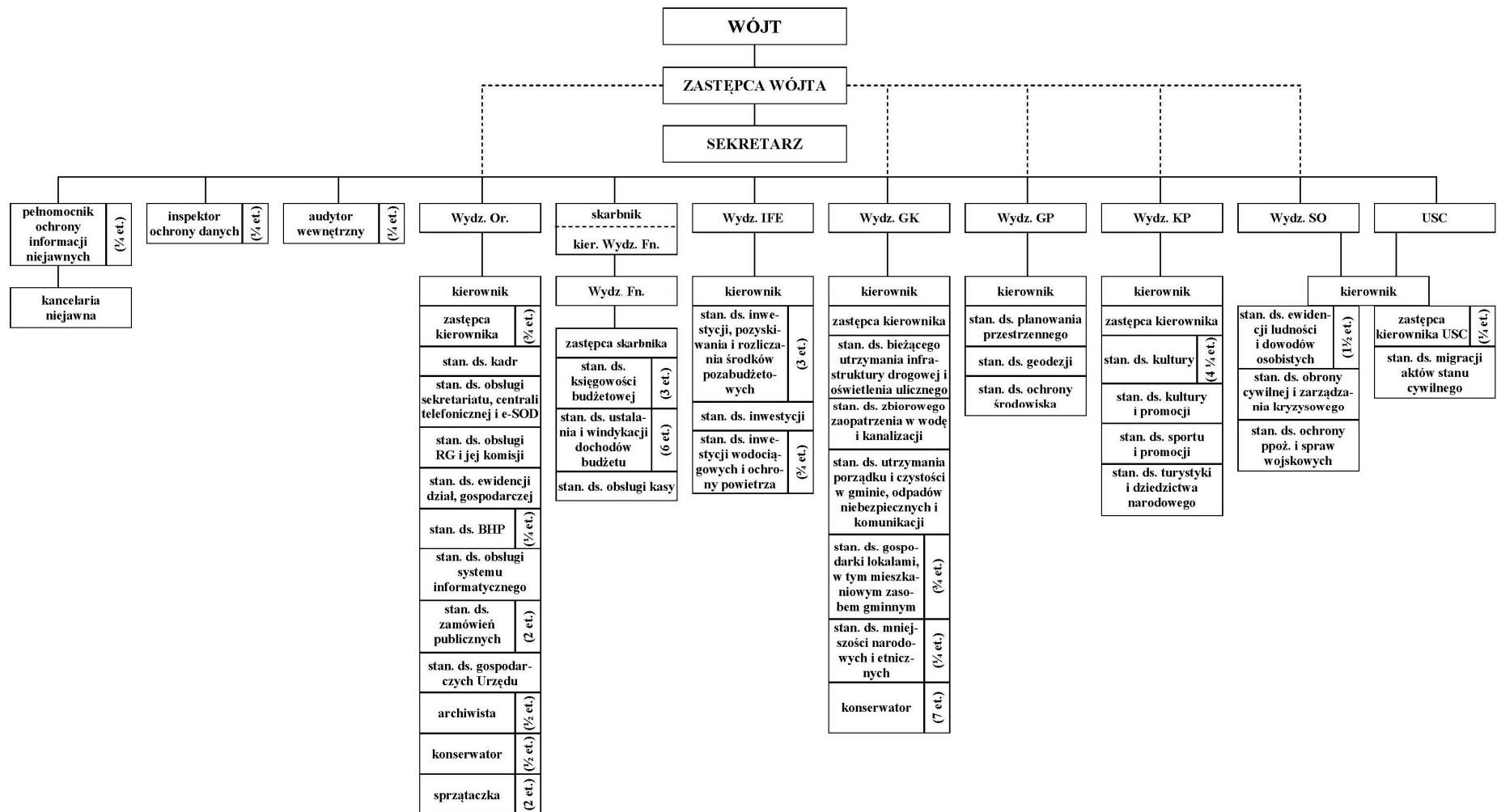

## 2. Demografia gminy

W okresie od 01.01.2019 r. do 31.12.2019 r. liczba mieszkańców Gminy Limanowa zwiększyła się o **256** osób, przez co na dzień 31 grudnia 2019 r. wynosiła **25 842** osób, w tym **12 927** kobiet i **12 915** mężczyzn. W odniesieniu do poszczególnych kategorii wiekowych:

- liczba mieszkańców w wieku przedprodukcyjnym (14 lat i mniej) wynosiła **5 429** osób,
- liczba mieszkańców w wieku produkcyjnym (15-59 lat) wynosiła **16 149** osób,
- liczba mieszkańców w wieku poprodukcyjnym wynosiła **4 264**.

W 2019 r. urodziło się w gminie **401** osób, w tym **187** dziewczynek i **214** chłopców, a zmarło **207** osób, w tym **91** kobiet i **116** mężczyzn. Wobec tego przyrost naturalny w 2019 r. wyniósł **194** osoby.

**Tabela. Liczba mieszkańców w poszczególnych miejscowościach gminy**

Lp.	Miejscowość	Liczba mieszkańców
1	Bałażówka	145
2	Kanina	604
3	Kisielówka	519
4	Kłodne	1059
5	Koszary	793
6	Lipowe	841
7	Łososina Górna	282
8	Makowica	228
9	Męcina	3469
10	Młynne	1355
11	Mordarka	2787
12	Nowe Rybie	756
13	Pasierbiec	538
14	Pisarzowa	2094
15	Rupniów	1677
16	Siekierczyna	1909
17	Sowliny	811
18	Stara Wieś	4357
19	Stare Rybie	404
20	Walowa Góra	450
21	Wysokie	764
<b>RAZEM</b>		<b>25 842</b>

Opracowanie: własne

### 3. Finanse gminy

#### Budżet Gminy Limanowa za 2019 rok - wielkości wykonane:

- dochody - **129.294.221,12 zł,**
- przychody (kredyty i pożyczki - 12.000.000,00 zł,  
wolne środki - 3.837.438,63 zł,  
spłata udzielonych pożyczek-13.990,96 zł) - **15.851.429,59 zł,**
- wydatki - **130.680.680,57 zł,**
- rozchody - **9.073.472,64 zł.**  
(spłata kredytów i pożyczek 9.000.000,00 zł,  
udzielone pożyczki – 73.472,64 zł)

Wolne środki budżetu Gminy Limanowa w kwocie 3.837.438,63 zł, które stanowią część kwoty przychodów budżetu w 2019 r., pochodzą z przeliczenia:

- środków pieniężnych pozostałych na rachunkach bankowych budżetu Gminy Limanowa na koniec 2018 r. (7.664.543,18 zł),
- po dodaniu należności z tyt. dochodów budżetowych za 2018 r., które wpłynęły na rachunek budżetu w 2019 r. (413.524,90 zł) ,
- po odjęciu zobowiązań budżetowych powstałych w 2018 r. a uregulowanych w 2019 r. (44.808,99 zł),
- oraz po odjęciu kwot: środków pieniężnych na wydzielonym r-ku bankowym Wydatków Niewygasających w 2018 r. (2.444.730,46 zł), subwencji oświatowej, która wpłynęła w 2018 r. z przeznaczeniem na styczeń 2019 r. (1.751.090,00 zł).

#### Zadłużenie Gminy Limanowa na dzień 31 grudnia 2019 r.:

- **z tyt. pożyczek** w WFOŚiGW w Krakowie - **4.700.000,00 zł,**

pożyczki przeznaczone zostały na realizację zadań inwestycyjnych związanych z budową sieci kanalizacji sanitarnej zachodniej części Gminy Limanowa oraz na budowę oczyszczalni ścieków w Młynnem,

- **z tyt. kredytów** w bankach - **34.900.000,00 zł,**  
- w tym kredyt zaciągnięty w 2019 r. - 12.000.000,00 zł

kredyty zostały przeznaczone na realizację zadań inwestycyjnych związanych z infrastrukturą komunalną w Gminie Limanowa tj. budową dróg, modernizacją budynków użyteczności publicznej (szkoły, świetlice), rozbudową wodociągów i sieci kanalizacji sanitarnej.

Kwota łącznego zadłużenia Gminy Limanowa 39.600.000,00 zł stanowi 30,63% wykonanych dochodów budżetowych.

Według danych ujętych w Wieloletniej Prognozie Finansowej Gminy Limanowa na lata 2019 – 2027 wartość obciążenia budżetu spłatą długu oraz kosztami jego

## RAPORT O STANIE GMINY LIMANOWA ZA 2019 ROK

obsługi nie przekracza granicy limitów zadłużenia (wskaźników) wynikających z przepisów ustawy o finansach publicznych.

Regionalna Izba Obrachunkowa w Krakowie po wnikliwej analizie przedłożonego przez Wójta Gminy Limanowa sprawozdania z wykonania budżetu za 2019 rok, w uchwale Nr S.O.XII/423/36/20 z dnia 20 kwietnia 2020 r., **pozytywnie zaopiniowała** formalno-prawne aspekty wykonania budżetu za 2019 rok.

W budżecie gminy w 2019 nie wyodrębniono funduszu sołeckiego w myśl ustawy z dnia 21 lutego 2014 r. o funduszu sołeckim (Dz. U. z 2014 r. poz. 301). Gmina Limanowa nie jest obciążona zobowiązaniami z tytułu udzielenia poręczeń, gwarancji i wyemitowanych papierów wartościowych.

Z budżetu Gminy Limanowa w 2019 r. zostały udzielone pożyczki w łącznej kwocie 73.472,64 zł, w tym:

- 35.778,00 zł dla Stowarzyszenia Gospodyń Wiejskich Gminy Limanowa z siedzibą przy ul. M.B.Bolesnej 18B, 34-600 Limanowa,
- 37.694,64 zł dla Ludowego klubu Sportowego „Rupniów” z siedzibą na stadionie w Rupniowie, 34-652 Nowe Rybie.

### **Zadania realizowane w Gminie Limanowa z udziałem środków zewnętrznych, a także zadania realizowane w Gminie Limanowa w latach wcześniejszych, dofinansowane w 2019 r.:**

**Tabela. Wykaz zadań dofinansowanych w 2019 r.**

Lp.	Nazwa zadania	Podmiot finansujący	Kwota dofinansowania (w 2019 r.) w zł
1.	Modernizacja drogi dojazdowej do pól - droga Pisarzowa do Raczka dz. nr 1667 w miejscowości Pisarzowa o długości 540 m	Województwo MAŁOPOLSKIE	135.000,00
2.	Przebudowa zatoki postojowej przy drodze powiatowej Limanowa – Chełmiec nr 1551K w centrum miejscowości Mordarka	Powiat Limanowa	26.404,00
3.	Budowa drogi Stara – Wieś – Podlipowe w ramach ZRID wraz z rozbudową mostu w ciągu drogi	Gmina Słupnice	200.000,00
4.	Remont zniszczonej drogi Stara Wieś – Pożary – Słupnice nr 340480K w km 0+060-0+150, 0+270-0+300, 0+310-0+350 wraz	Budżet Państwa	357.470,00

# RAPORT O STANIE GMINY LIMANOWA ZA 2019 ROK

	z remontem mostu w km 0+050 oraz remontem przepustu w km 0+350		
5.	Remont drogi Przyszowa – Wysokie – Męcina nr 340472K w km 1+100-3+025, 3+425- 3+675, 3+925-4+325	Budżet Państwa	1.054.640,00
6.	Remont zniszczonego mostu żelbetowego w ciągu drogi Młynne – Makowica nr 340459K w km 0+100	Budżet Państwa	31.447,00
7.	Remont zniszczonej drogi Stara Wieś – Skorupówka nr 340483K w km 0+050-0+180	Budżet Państwa	45.360,00
8.	Remont drogi gminnej nr 340473K Raszków – Żmiąca – Dobrocierz w miejscowości Kanina i Pisarzowa w km 0+182-0+702 i km 0+999-1+250	Budżet Państwa	266.911,00
9.	Budowa domu jednorodzinnego szkieletowego	Budżet Państwa	294.726,00
10.	Otwarcie Letniego Sezonu Turystycznego na Ziemi Limanowskiej	Powiat Limanowa	7.500,00
11.	Zapewnienie gotowości bojowej jednostkom Ochotniczych Straży Pożarnych z terenu województwa małopolskiego w ramach konkursu „Bezpieczna Małopolska”	Województwo MAŁOPOLSKIE	19.310,00
12.	Modernizacja budynku remizy OSP w Kisielówce	Województwo MAŁOPOLSKIE	28.400,00
13.	Wstęp na pływalnię limanowską uczniów szkół prowadzonych przez gminę oraz ich opiekunów, w ramach zajęć wychowania fizycznego lub zajęć pozalekcyjnych	Powiat Limanowa	9.205,00
14.	Nauka jazdy na nartach w ramach programu „Jeżdżę z głową”	Województwo MAŁOPOLSKIE	51.000,00
	Rozbudowa boiska lekkoatletycznego – budowa bieżni, skoczni w dal, rzutni do pchnięcia kulą w miejscowości Męcina w	Województwo MAŁOPOLSKIE	

# **RAPORT O STANIE GMINY LIMANOWA ZA 2019 ROK**

15.	ramach projektu „Małopolska infrastruktura rekreacyjno - sportowa – MIRS”		136.000,00
16.	Budowa drogi Stara – Wieś – Podlipowe w ramach ZRID wraz z rozbudową mostu w ciągu drogi w km 0+000-1+698	Budżet Państwa – Fundusz Dróg Samorządowych	1.526.806,00
17.	Budowa drogi gminnej w km od 0+011,00 do km 0+022,60 wraz z rozbudową mostu w miejscowości Stara Wieś, Gmina Limanowa	Budżet Państwa – Fundusz Dróg Samorządowych	323.592,00
18.	Przebudowa drogi gminnej nr K340452 w km od 0+027,22 do km 0+975 w miejscowości Męcina, Kłodne, Gmina Limanowa	Budżet Państwa – Fundusz Dróg Samorządowych	690.000,00
19.	Program ERASMUS+ unijny program na rzecz kształcenia, szkolenia młodzieży i sportu w SP Stara Wieś 1 - <b>zadanie realizowane od 2019 r. do 2021 r.</b>	Fundacja Rozwoju Systemu Edukacji w Warszawie	103.455,64
20.	„Modernizacja kształcenia zawodowego w Małopolsce II” - obejmująca uczniów: SP Męcina 1, SP Mordarka, SP Pasierbiec, SP Pisarzowa, SP Rupniów, SP Stara Wieś 1, SP Stara Wieś 2 - <b>zadanie realizowane od 2017 r.</b>	Regionalny Program Operacyjny Województwa Małopolskiego na lata 2014 - 2020 współfinansowany z Europejskiego Funduszu Społecznego	66.818,65
21.	Rewitalizacja przestrzeni publicznej na terenie Gminy Limanowa w celu rozwiązywania zdiagnozowanych problemów i potrzeb społecznych - <b>zadanie realizowane od 2018 r.</b> - w tym dofinansowane zadania: Rozbudowa Szkoły Podstawowej w Siekierczynie nr 1 – 2.010.916,65 zł, Adaptacja na cele publiczne budynku Szkoły Podstawowej w Kisielówce – 21.000,00 zł, Modernizacja części budynku Zespołu Szkół w Rupniowie – 21.750,00 zł, oraz koszty wspólne –	Regionalny Program Operacyjny Województwa Małopolskiego na lata 2014 - 2020 – z Europejskiego Funduszu Rozwoju Regionalnego	2.061.540,90



# **RAPORT O STANIE GMINY LIMANOWA ZA 2019 ROK**

	7.874,25 zł		
22.	Rozbudowa szlaków wielofunkcyjnych wokół Góry Mogielica i szlaków łącznikowych w Gminach Limanowa, Słupnice, Kamienica i Mieście Limanowa wraz z ich połączeniem z trasą główną VeloDunajec (umowa partnerska)	Powiat Limanowa w ramach Regionalnego Programu Operacyjnego Województwa Małopolskiego na lata 2014 - 2020 – z Europejskiego Funduszu Rozwoju Regionalnego	86.889,16
23.	Budowa wodociągu z przyłączami w sołectwie Kanina wraz z budową zbiornika na wodę o poj. 200 m <sup>3</sup> w miejscowości Wysokie <b>- zadanie realizowane od 2017 r.</b>	Europejski Fundusz Rolny na rzecz Rozwoju Obszarów Wiejskich w ramach Programu Rozwoju Obszarów Wiejskich na lata 2014 - 2020	168.988,80
24.	Poprawa warunków komunikacyjnych i bezpieczeństwa ruchu poprzez przebudowę drogi gminnej nr K340470 Pisarzowa – Łąki – Działy w km 0+003 do km 0+640 <b>- zadanie zrealizowane od 2018 r.</b>	Europejski Fundusz Rolny na rzecz Rozwoju Obszarów Wiejskich w ramach Programu Rozwoju Obszarów Wiejskich na lata 2014 - 2020	716.359,00
25.	Redukcja emisji zanieczyszczeń do powietrza na terenie Gminy Limanowa poprzez wymianę kotłów na źródła wykorzystujące paliwa stałe - <b>zadanie realizowane od 2017 r.</b>	Regionalny Program Operacyjny Województwa Małopolskiego na lata 2014 - 2020 – z Europejskiego Funduszu Rozwoju Regionalnego	128.446,91
26.	Redukcja emisji zanieczyszczeń do powietrza na terenie Gminy Limanowa poprzez wymianę kotłów na kotły gazowe i na biomasę <b>- zadanie realizowane od 2017 r.</b>	Regionalny Program Operacyjny Województwa Małopolskiego na lata 2014 - 2020 – z Europejskiego Funduszu Rozwoju Regionalnego	1.194.637,81
RAZEM			9.730.907,87

Opracowanie: własne

#### **4. Informacja o stanie mienia komunalnego**

Wartość majątku Gminy Limanowa na dzień 1 stycznia 2019 roku wynosiła 253 601 264,34 zł, natomiast na dzień 31 grudnia 2019 roku stanowiła kwotę 273.461.988,48 zł, co oznacza, że wartość majątku wzrosła (przy zwiększeniu i zmniejszeniu) o około 8 %.

#### **ZESTAWIENIE ZMIAN WARTOŚCI SKŁADNIKÓW MAJĄTKU GMINY LIMANOWA w 2019 ROKU**

<b>Lp.</b>	<b>Nr grupy</b>	<b>Nazwa grupy</b>	<b>Stan na dzień 01.01.2019 r. (zł)</b>	<b>Zwiększenia (zł)</b>	<b>Zmniejszenia (zł)</b>	<b>Stan na dzień 31.12.2019 r.(zł)</b>
1	0	GRUNTY	6 824 836,79	629.137,66	31.900,00	7.422.074,45
2	1	BUDYNKI I LOKALE ORAZ SPÓŁDZIELCZE PRAWO DO LOKALU UŻYTKOWEGO I SPÓŁDZIELCZE WŁASNOŚCIOWE PRAWO DO LOKALU MIESZKALNEGO	53 004 588,34	3.830.310,46	0,00	56.834.898,80
3	2	OBIEKTY INŻYNIERII LĄDOWEJ I WODNEJ	179 428 000,32	13.855.381,80	30.775,16	193.252.606,96
4	3	KOTŁY I MASZYNY ENERGETYCZNE	652 753,64	12.202,90	0,00	664.956,54
5	4	MASZYNY, URZĄDZENIA I APARATY OGÓLNEGO ZASTOSOWANIA	426 993,24	1.234,20	41.482,22	386.745,22
6	5	MASZYNY, URZĄDZENIA I APARATY SPECJALISTYCZNE	107 974,25	413.709,26	5.500,00	516.183,51
7	6	URZĄDZENIA TECHNICZNE	255 139,17	60.345,54	0,00	315.484,71
8	7	ŚRODKI TRANSPORTU	2 181 596,01	479.094,00	241.560,00	2.419.130,01
9	8	NARZĘDZIA, PRZYRZĄDY, RUCHOMOŚCI I WYPOSAŻENIE GDZIE INDZIEJ NIESKŁASYFIKOWANE	508 195,94	51.660,00	9.457,81	550.398,13
10	-	WYPOSAŻENIE	8 433 863,80	923.946,43	116.884,57	9.240.925,66
11	-	ZBIORY BIBLIOTECZNE	1 355 718,57	143.843,77	93.516,46	1.406.045,88
12	-	WARTOŚCI NIEMATERIALNE I PRAWNE	421 604,27	32.238,14	1.303,80	452.538,61
			<b>253 601 264,34</b>	<b>20.433.104,16</b>	<b>572.380,02</b>	<b>273.461.988,48</b>

Opracowanie: własne

**Wykres. Struktura środków trwałych wg grup rodzajowych na dzień 31.12.2019 r.**

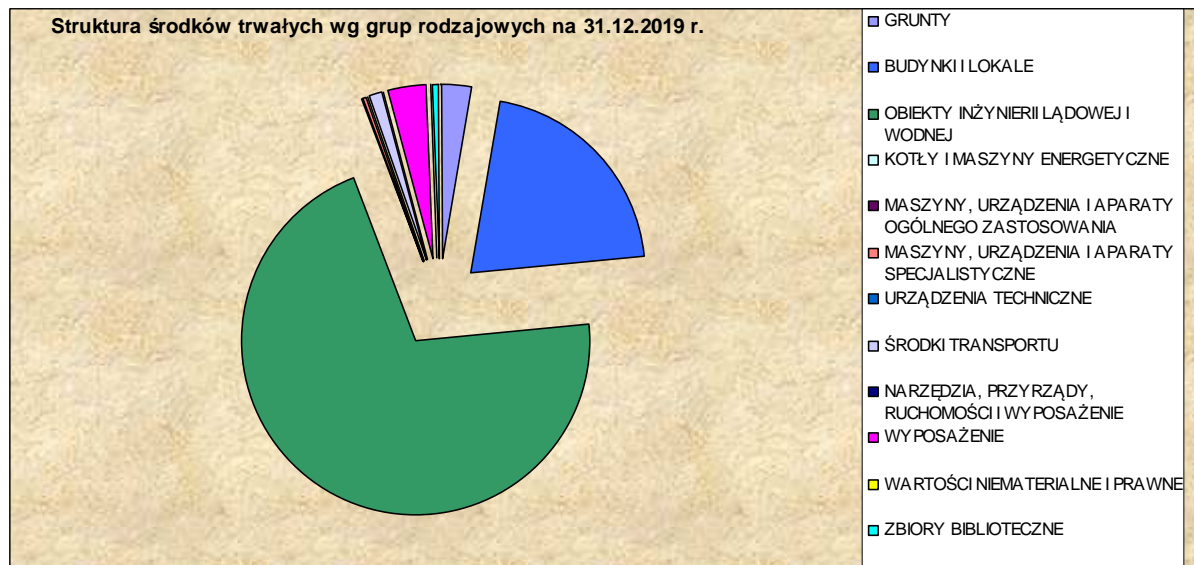

Opracowanie: własne

## 5. Ochrona zdrowia

Na terenie gminy w 2019 r. funkcjonowały 2 NZOZ w Męcinie i Nowym Rybiu. Liczba pacjentów w 2019 r., korzystających z tych podmiotów wynosiła: NZOZ Męcina – 4 930, NZOZ Nowe Rybie – 2 894, a liczba udzielonych świadczeń zdrowotnych: NZOZ Męcina – 17 101, NZOZ Nowe Rybie – 10 624.

Ponadto na terenie gminy zlokalizowane są indywidualne praktyki lekarskie oraz stomatologiczne. Ze względu na małą liczbę ośrodków i brak specjalistycznej kadry, mieszkańcy gminy zmuszeni są korzystać z usług ośrodków zdrowia zlokalizowanych poza terenem gminy, m. in. w Mieście Limanowa.

Na terenie miasta znajduje się Szpital Powiatowy, z którego usług medycznych korzystają mieszkańcy całego Powiatu Limanowskiego.

Na terenie gminy w 2019 r. funkcjonowały dwie apteki, zlokalizowane w m. Męcina, prowadzone przez podmioty niepubliczne.

W 2019 r. zrealizowano następujące programy profilaktyczne:

- realizacja projektów promujących zdrowy styl życia w szkołach gminnych, m. in. nauka pływania, nauka jazdy na nartach, edukacja w zakresie zdrowego odżywiania i aktywności fizycznej, przeciwdziałaniu uzależnieniom wśród dzieci i młodzieży.

NZOZ w Nowym Rybiu w 2019 r. realizował 2 programy profilaktyczne pn. "Profilaktyka jamy ustnej" oraz "Zapobieganie chorobom Układu Krążenia".

Na dzień 1 stycznia 2019 r. na terenie gminy zezwolenie na sprzedaż napojów alkoholowych posiadało:

## RAPORT O STANIE GMINY LIMANOWA ZA 2019 ROK

- 38 punktów detalicznych (w tym A-37, B-32, C-35- łącznie 104 zezwolenia) i
- 13 punktów gastronomicznych (w tym A-13, B-4, C-2 łącznie- 19 zezwoleń),

natomiast na dzień 31 grudnia 2019 r.

- 42 punkty detaliczne (w tym A-41, B-35, C-38- łącznie 114 zezwolenia) i
- 13 punktów gastronomicznych (w tym A-13, B-4, C-2- łącznie 19 zezwoleń).

Przyczyną zwiększenia się ilości punktów sprzedaży jest otwarcie się nowych placówek handlowych.

Z tzw. funduszu korkowego (środków uzyskanych przez gminę z tytułu udzielonych zezwoleń na sprzedaż alkoholu), w 2019 r. sfinansowane zostały następujące wydatki:

**Tabela. Wydatkowanie środków uzyskanych z opłaty za sprzedaż napojów alkoholowych**

Lp.	Zadanie	Kwota wydatkowana w zł
1.	Porozumienia z SOIK	5.000,00
2.	Opinie biegłych zlecane przez sąd i gminną komisję rozwiązywania problemów alkoholowych oraz koszty opłaty sądowej	7.969,16
3.	Realizacja programów profilaktycznych w szkołach podstawowych, organizowanie i prowadzenie zajęć edukacyjno – warsztatowych, udział w spektaklach o charakterze profilaktyczno – edukacyjnym, zakup ulotek, plakatów, płyt itp. Tworzenie warunków i promocja zdrowego trybu życia bez uzależnień: m.in., konkursy, kampanie, zajęcia pozalekcyjne, koła zainteresowań, zajęcia sportowe w ramach upowszechniania sportu powszechnego, wypoczynek letni z realizacją programu profilaktyki uzależnień, w tym kolonie letnie i zimowe	6.299,85
4.	Wspieranie stowarzyszeń i organizacji pozarządowych, ruchów samopomocowych AA,AL-ANON	2.800,00
5.	Inwestycja dot. zagospodarowania rekreacyjnego działki w Walowej Górze- plac zabaw	157 440,00
6.	Wynagrodzenia członków komisji oraz z tytułu umów zleceń dla trenerów LKS wraz ze składkami od wynagrodzeń oraz podatkiem	44.472,50
<b>RAZEM</b>		<b>223.981,51</b>

Opracowanie: własne

Do gminnej komisji rozwiązywania problemów alkoholowych w 2019 r. wpłynęły 42 zgłoszenia o nadużywanie alkoholu.

## **6. Pomoc społeczna**

W 2019 r. beneficjentami pomocy społecznej było ogółem 1411 osób, w tym 303 w wieku 0-17, 322 w wieku 18-60, 66 powyżej 60 roku życia, w tym 879 osób, których dochód mieści się w kryterium dochodowym wynikającym z ustawy o pomocy społecznej oraz 532 osoby, których dochód jest wyższy od kryterium dochodowego.

Na dzień 1 stycznia 2019r. 1220 rodzin otrzymało zasiłki rodzinne na dzieci, a na dzień 31 grudnia 2019r. 1019 rodzin. Liczba dzieci, na które rodzice otrzymywali zasiłek rodzinny wynosiła na początku roku 2796, a na koniec roku 2445. Kwota udzielonych świadczeń rodzinnych w 2019r. wyniosła 11 954 840,83 zł, w tym kwota zasiłków pielęgnacyjnych – 1 370 317,32 zł. Kwota świadczeń w 2019r. to wykorzystana dotacja (wydatki pomniejszone o zwroty bieżące).

Na początek 2019 r. 1932 rodziny pobierały świadczenie wychowawcze(tzw.500+), a na koniec 2019r. 2856 rodzin.

### **Kwota wydatkowana w 2019 r. w skali gminy na:**

Zasiłki celowe	- 89 790,50 zł
Zasiłki stałe	- 484 526,73 zł
Zasiłki okresowe	- 237 488,54 zł
Świadczenia pieniężne na zakup żywności	- 303 059,27 zł
Dodatki mieszkaniowe i energetyczne	- 11 657,97 zł
Świadczenia wychowawcze	- 29 619 278,78 zł
Świadczenia rodzinne	- 10 297 993,17 zł
Zasiłki dla opiekuna	- 242 800,70 zł
Świadczenia rodzicielskie	- 930 281,60 zł
Zasiłki pielęgnacyjne	- 1 127 335,98 zł
Świadczenie z funduszu alimentacyjnego	- 287 538,71 zł
Świadczenie z programu „Dobry start”	- 1 233 700,00 zł
Zasiłki z programu „Za życiem”	- 36 000,00 zł

Głównymi powodami przyznania świadczeń z pomocy społecznej były:

**Tabela. Powody udzielania pomocy społecznej w Gminie Limanowa w 2019 r.**

	2019 rok	
	Liczba rodzin	%
Ubóstwo	268	64,0
Sieroctwo	0	0,0
Bezdomność	2	0,5
Potrzeba ochrony macierzyństwa	127	30,3
W tym:		
Wielodzietność	124	29,06
Bezrobocie	116	27,7
Niepełnosprawność	228	54,4

## RAPORT O STANIE GMINY LIMANOWA ZA 2019 ROK

Długotrwała lub ciężka choroba	260	62,1
Bezradność w sprawach opiek.- wychowawczych i prowadzenia gospodarstwa domowego - ogółem	6	1,4
W tym: rodziny niepełne	0	0,0
W tym: rodziny wielodzietne	1	0,2
Przemoc w rodzinie	9	2,2
Alkoholizm	26	6,2
Narkomania	0	0,0
Trudności w przystosowaniu do życia po zwolnieniu z zakładu karnego	2	0,4
Trudności w integracji osób, które otrzymały status uchodźcy lub ochronę uzupełniającą	0	0,0
Zdarzenie losowe	2	0,5
Sytuacja kryzysowa	0	0,0
Kłęska żywiołowa lub ekologiczna	1	0,2

Opracowanie: własne, dane GOPS

W 2019 roku Gminny Ośrodek Pomocy Społecznej wydał 1234 Kart Dużej Rodziny oraz 1011 Kart w wersji elektronicznej.

W roku 2019 Gminny Ośrodek Pomocy Społecznej w Limanowej zawarł umowę z:

- Wojewodą Małopolskim na realizację programu „Posiłek w szkole i w domu”,
- Caritas Archidiecezji Krakowskiej na realizację Programu Operacyjnego Pomoc Żywnościowa (FEAD),
- Wojewodą Małopolskim na realizację programu „Rozwijanie form wsparcia i pomocy na rzecz osób starszych 50+”,
- Wojewodą Małopolskim na realizację Programu „Asystent rodziny”,
- Nowosądeckim Towarzystwem im. Brata Alberta w Nowym Sączu,
- Nowosądeckim Ośrodkiem Profilaktyki Społecznej w Nowym Sączu dotyczącą organizacji kolonii socjalno – zdrowotnej dla dzieci z rodzin najuboższych, wielodzietnych, samotnie wychowujących.

### PROJEKTY REALIZOWANE PRZEZ GOPS W 2019 R.

- W 2019r. GOPS we współpracy z Biblioteką, KGW i świetlicami wiejskimi realizował projekt pt. „Rozwijanie form wsparcia i pomocy na rzecz osób



starszych 50+”. W ramach projektu zrealizowano 141 zadań, w tym usługi edukacyjne w formie spotkań autorskich, spotkań ze specjalistami z zakresu zdrowego odżywiania, bezpieczeństwa, biblioterapii, leczenia uzdrowiskowego, ziołolecznictwa, ruchu i diety w profilaktyce chorób cywilizacyjnych. Zorganizowano 50 warsztatów edukacyjno-integracyjnych z udziałem dzieci. Tematy warsztatów to m.in. „Maszeruj z kijami”, „Tradycje ludowe na Matkę Boską Zielną”, „Bądź aktywny, żyj zdrowo”, Pilates „Tworzenie stroików bożonarodzeniowych”, „Tworzenie kartek Bożonarodzeniowych”.

Wspierano mieszkańców Gminy poprzez tworzenie warunków dla funkcjonowania nieformalnych grup samopomocowych.

Ponadto w ramach projektu zorganizowano dwie grupy „Szkoły dla rodziców”. W ramach zajęć każdej grupy odbyło się 10 spotkań.

- Program „Posiłek w szkole i w domu”,
- Program Operacyjny Pomoc Żywnościowa (FEAD),
- „Rodziny adopcyjne” projekt realizowany we współpracy z fundacją Stichting Hulp aan Limanowa z Holandii,
- Kolonia socjalno-zdrowotna we współpracy z Nowosądeckim Ośrodkiem Profilaktyki Społecznej,
- Program „Rodzina 500+”,
- Program „Dobry start”,
- Program „Za życiem”,
- Program „Przeciwdziałania przemocy w rodzinie i ochrony ofiar przemocy w rodzinie”,
- „Szlachetna paczka”,
- Program „Asystent rodziny 2019”.

## **7. Zamówienia publiczne**

Poniżej przedstawione zostały informacje o realizacji ustawy Prawo zamówień publicznych w Gminie Limanowa w 2019 roku.

### **I.**

#### **1. POSTĘPOWANIA O UDZIELENIE ZAMÓWIENIA PUBLICZNEGO O WARTOŚCI POWYŻEJ KWOTY 30.000 EURO w trybie przetargu nieograniczonego:**

1. Projekt jazdy na nartach – Jeżdżę z głową.

## **RAPORT O STANIE GMINY LIMANOWA ZA 2019 ROK**

2. Wywóz i zagospodarowanie ustabilizowanych komunalnych osadów ściekowych, skratek i zawartości piaskowników z oczyszczalni ścieków zlokalizowanych na terenie Gminy Limanowa.
3. Budowa drogi Stara Wieś – Podlipowe w ramach ZRID wraz z rozbudową mostu w ciągu drogi w km 0+000 – 1+698.
4. Rewitalizacja przestrzeni publicznej na terenie Gminy Limanowa w celu rozwiązywania zdiagnozowanych problemów i potrzeb społecznych – Zadanie częściowe nr 1. Rozbudowa budynku Szkoły Podstawowej w Rupniowie wraz z przebudową boiska i zagospodarowaniem terenu; Zadanie częściowe nr 2. Przebudowa i rozbudowa budynku Szkoły Podstawowej w Kisielówce na cele publiczne (świetlica wiejska) wraz z zagospodarowaniem działki; Zadanie częściowe nr 3. Modernizacja budynku Wiejskiego Domu Kultury w Starym Rybiu.
5. Budowa sieci kanalizacji sanitarnej zachodniej części Gminy Limanowa.
6. Remont dróg masa asfaltową.
7. Likwidacja przełomów na drogach na terenie Gminy Limanowa.
8. Remonty i przebudowy dróg na terenie Gminy Limanowa.
9. Rozbudowa sieci wodociągowej w miejscowości Stara Wieś I.
10. Remont dróg masą asfaltową (2).
11. Dowóz uczniów do szkół na terenie Gminy Limanowa w roku szkolnym 2019/2020.
12. Dowóz uczniów do szkół na terenie Gminy Limanowa w roku szkolnym 2019/2020 (bis).
13. Przebudowa drogi gminnej nr K340452 Męcina – Kłodne – Stańkowa w km od 0+027,22 do km 0+975.
14. Dowóz uczniów do szkół na terenie Gminy Limanowa w roku szkolnym 2019/2020 (3).
15. Rozbudowa boiska lekkoatletycznego - budowa bieżni , skoczni w dal, rzutni do pchnięcia kulą w Męcinie.
16. Rozbudowa szlaków łącznikowych w Gminie Limanowa w ramach projektu pn. Rozbudowa szlaków wielofunkcyjnych wokół Góry Mogielica i szlaków łącznikowych w Gminach Limanowa, Słupnice, Kamienica i Mieście Limanowa wraz z ich połączeniem z trasą główną VeloDunajec.
17. Zakup koparki.
18. Odbiór i zagospodarowanie odpadów komunalnych stałych niesegregowanych oraz odpadów segregowanych z nieruchomości zamieszkałych i niezamieszkałych na terenie Gminy Limanowa.
19. Budowa oświetlenia ulicznego w Gminie Limanowa: 1. Budowa oświetlenia ulicznego w ciągu drogi powiatowej w Siekierzynie 2. Budowa oświetlenia ulicznego w ciągu drogi Mordarka – Sarczyn.
20. Remont dróg masa asfaltową (3).
21. Udzielenie i obsługa kredytu komercyjnego w wysokości 12.000.000,00 PLN.
22. Zimowe utrzymanie dróg na terenie Gminy Limanowa w sezonie 2019/2020.
23. Budowa przyłącza wodociągowego wraz z uzbrojeniem w m. Wysokie gm. Limanowa oraz w m. Krasne Potockie gm. Chełmiec – w ramach zadania budżetowego „Budowa sieci wodociągowej w miejscowości Kanina i Wysokie.
24. Budowa domu jednorodzinnego szkieletowego w miejscowości Koszary.

## RAPORT O STANIE GMINY LIMANOWA ZA 2019 ROK

25. Remont drogi gminnej nr 340473K Raszkówki-Żmiąca-Dobrocierz w miejscowości Kanina i Pisarzowa w km 0+182 - 0+702 i km 0+999 - 1+250.
26. Zimowe utrzymanie dróg na terenie Gminy Limanowa w sezonie 2019/2020 (2).

**Ilość postępowań w trybie przetargu nieograniczonego w 2019 roku: 26, w tym 9 na usługi, 1 na dostawy, 16 na roboty budowlane.**

### **2. Udzielenie zamówienia publicznego – umowy zawarte w wyniku postępowań o udzielenie zamówienia publicznego w trybie przetargu nieograniczonego w 2019 roku:**

**Tabela. Umowy zawarte w wyniku postępowań o udzielenie zamówienia publicznego powyżej 30.000 euro**

Lp.	Przedmiot umowy	Wykonawca	Wynagrodzenie brutto
1.	<b>Projekt jazdy na nartach – Jeżdżę z głową.</b>  Umowa z dnia 07.02.2019 rok	„FUN-SPORT” Joanna Sachadyń – Hładowczak, ul. Smrekowa 25A, 34-500 Zakopane	146.000,00 zł
2.	<b>Rewitalizacja przestrzeni publicznej na terenie Gminy Limanowa w celu rozwiązywania zdiagnozowanych problemów i potrzeb społecznych – zadanie częściowe nr 2.</b> Przebudowa i rozbudowa budynku Szkoły Podstawowej w Kisielówce na cele publiczne (świetlica wiejska) wraz z zagospodarowaniem działki.  Umowa z dnia 21.03.2019 roku	Usługi Ogólnobudowlane Jan Wojtas, Siekierczyna 122, 34-600 Limanowa	1.795.800,00 zł
3.	<b>Rewitalizacja przestrzeni publicznej na terenie Gminy Limanowa w celu rozwiązywania zdiagnozowanych problemów i potrzeb społecznych – zadanie częściowe nr 3.</b> Modernizacja budynku Wiejskiego Domu Kultury w Starym Rybiu.  Umowa z dnia 21.03.2019 roku	Usługi Ogólnobudowlane Jan Wojtas, Siekierczyna 122, 34-600 Limanowa	583.257,41 zł
4.	<b>Rewitalizacja przestrzeni publicznej na terenie Gminy Limanowa w celu rozwiązywania zdiagnozowanych problemów i potrzeb społecznych – zadanie częściowe nr 1.</b> Rozbudowa budynku Szkoły Podstawowej w Rupniowie wraz z przebudową boiska i zagospodarowaniem terenu  Umowa z dnia 12.04.2019 roku	Usługi Ogólnobudowlane Jan Wojtas, Siekierczyna 122, 34-600 Limanowa	1.783.500,00 zł

# RAPORT O STANIE GMINY LIMANOWA ZA 2019 ROK

5.	<b>Budowa drogi Stara Wieś – Podlipowe w ramach ZRID wraz z rozbudową mostu w ciągu drogi w km 0+000 – 1+698</b>  Umowa z dnia 10.04.2019 rok	„PROFEXIM” Spółka Jawna H. J. Duda, ul. Chodkiewicza 9/4, 31- 532 Kraków, Oddział w Łostówce – BAZA DROGOWA, 34-730 Mszana Dolna	3.689.682,05 zł
6.	<b>Budowa sieci kanalizacji sanitarnej zachodniej części Gminy Limanowa</b>  Umowa z dnia 17.04.2019 rok	P.H.U. „INKO 2001” K. Łukasik, K. Kaczor, J. Majewski Sp. J. , ul. Lwowska 220, 33-300 Nowy Sącz	718.826,93 zł
7.	<b>Remont dróg masa asfaltową</b>  Umowa z dnia 24.04.2019 rok	Firma Handlowo – Usługowa „KADBUD” K. Dudzik, ul. Ogrodowa 10, 34-730 Mszana Dolna	391.213,80 zł
8.	<b>Likwidacja przełomów na drogach na terenie Gminy Limanowa</b>  Umowa z dnia 15.05.2019 rok	Firma Handlowo – Usługowa „KADBUD” K. Dudzik, ul. Ogrodowa 10, 34-730 Mszana Dolna	125.650,04 zł
9.	<b>Remonty i przebudowy dróg na terenie Gminy Limanowa. Zadanie nr 1. Remont zniszczonej drogi Stara Wieś – Pożary – Słupnice nr 340480 K w km 0+050 – 1+070 wraz z remontem mostu w km 0+050 i remontem przepustu w km 0+350.</b>  Umowa z dnia 30.05.2019 rok	PPUH „DROG-BET” Stanisław Kurek, ul. Paderewskiego 17, 34- 600 Limanowa	509.981,37 zł
10.	<b>Remonty i przebudowy dróg na terenie Gminy Limanowa. Zadanie nr 2. Remont zniszczonej drogi Stara Wieś – Skorupówka nr 340483 K w km 0+000 – 0+180.</b>  Umowa z dnia 30.05.2019 rok	Firma Handlowo – Usługowa „KADBUD” K. Dudzik, ul. Ogrodowa 10, 34-730 Mszana Dolna	116.863,89 zł
11.	<b>Remonty i przebudowy dróg na terenie Gminy Limanowa. Zadanie nr 3. Remont zniszczonej drogi Przyszowa – Wysokie – Męcina nr 340472 K w km 0+000 – 4+325.</b>  Umowa z dnia 29.05.2019 rok	P. B. U. „ZIBUD” Grzegorz Zając, 34-608 Kamienica 477	1.586.798,41 zł
12.	<b>Remonty i przebudowy dróg na terenie Gminy Limanowa. Zadanie nr 4. Przebudowa drogi rolniczej Pisarzowa</b>	Firma Handlowo – Usługowa „KADBUD” K.	296.657,06 zł

# RAPORT O STANIE GMINY LIMANOWA ZA 2019 ROK

	<b>do Raczka w ramach zadania budżetowego „Przebudowa dróg rolniczych”.</b>  Umowa z dnia 30.05.2019 rok	Dudzik, ul. Ogrodowa 10, 34-730 Mszana Dolna	
13.	<b>Remonty i przebudowy dróg na terenie Gminy Limanowa. Zadanie nr 5. Remont zniszczonego mostu żelbetowego w ciągu drogi gminnej Młynne – Makowica nr 340459 K w km 0+100.</b>  Umowa z dnia 30.05.2019 rok	Przedsiębiorstwo Usługowo – Inżynieryjne „BUDMOST” Rafał Jędrzejek, 34-602 Laskowa 803	39.310,80 zł
14.	<b>Remonty i przebudowy dróg na terenie Gminy Limanowa. Zadanie nr 6. Przebudowa drogi Bałazówka w ramach zadania budżetowego „Przebudowa dróg”.</b>  Umowa z dnia 06.06.2019 rok	Firma Handlowo – Usługowa „KADBUD” K. Dudzik, ul. Ogrodowa 10, 34-730 Mszana Dolna	286.770,15 zł
15.	<b>Remonty i przebudowy dróg na terenie Gminy Limanowa. Zadanie nr 7. Przebudowa drogi Pisarzowa do Króla w ramach zadania budżetowego „Przebudowa dróg”.</b>  Umowa z dnia 30.05.2019 rok	Firma Handlowo – Usługowa „KADBUD” K. Dudzik, ul. Ogrodowa 10, 34-730 Mszana Dolna	81.101,46 zł
16.	<b>Remonty i przebudowy dróg na terenie Gminy Limanowa. Zadanie nr 8. Przebudowa drogi Stara Wieś II Pod Golców w ramach zadania budżetowego „Przebudowa dróg”.</b>  Umowa z dnia 30.05.2019 rok	PPUH „DROG-BET” Stanisław Kurek, ul. Paderewskiego 17, 34-600 Limanowa	278.906,93 zł
17.	<b>Rozbudowa sieci wodociągowej w miejscowości Stara Wieś I.</b>  Umowa z dnia 17.07.2019 rok	P.H.U. „INKO 2001” K. Łukasik, K. Kaczor, J. Majewski Sp. J. , ul. Lwowska 220, 33-300 Nowy Sącz	264.092,57 zł
18.	<b>Remont dróg masa asfaltową (2).</b>  Umowa z dnia 22.07.2019 rok	Firma Handlowo – Usługowa „KADBUD” K. Dudzik, ul. Ogrodowa 10, 34-730 Mszana Dolna	361.183,35 zł
19.	<b>Dowóz uczniów do szkół na terenie Gminy Limanowa w roku szkolnym 2019/2020. Zadanie częściowe nr 2. Dowóz uczniów do szkoły na kierunku</b>	Przedsiębiorstwo Komunikacji Samochodowej „Pasyk-Gawron” Sp. z o. o., ul.	67.379,20 zł

# RAPORT O STANIE GMINY LIMANOWA ZA 2019 ROK

	<b>Pisarzowa</b> Umowa z dnia 08.08.2019 rok	Z. Augusta 12, 34-600 Limanowa	
20.	<b>Dowóz uczniów do szkół na terenie Gminy Limanowa w roku szkolnym 2019/2020. Zadanie częściowe nr 4. Dowóz uczniów do szkoły na kierunku Młynne</b> Umowa z dnia 09.08.2019 rok	Usługi Transportowo – Handlowe „TOM BUS” Tomasz Strug, 34-615 Słupnice 747	27.673,60 zł
21.	<b>Dowóz uczniów do szkół na terenie Gminy Limanowa w roku szkolnym 2019/2020. Zadanie częściowe nr 5. Dowóz uczniów do szkoły na kierunku Pasierbiec</b> Umowa z dnia 09.08.2019 rok	Przewóz Osób. Zbigniew Kwit, 34-608 Kamienica 558	105.280,00 zł
22.	<b>Dowóz uczniów do szkół na terenie Gminy Limanowa w roku szkolnym 2019/2020. Zadanie częściowe nr 6. Dowóz uczniów do szkoły na kierunku Stara Wieś II</b> Umowa z dnia 08.08.2019 rok	Usługi Transportowe. Przewóz osób. Adam Wikar, 34-600 Limanowa, Stara Wieś 736	66.928,00 zł
23.	<b>Dowóz uczniów do szkół na terenie Gminy Limanowa w roku szkolnym 2019/2020. Zadanie częściowe nr 7. Dowóz uczniów do szkoły na kierunku ZSS Nr 3 Limanowa</b> Umowa z dnia 08.08.2019 rok	Usługi Transportowo – Handlowe „TOM BUS” Tomasz Strug, 34-615 Słupnice 747	37.788,00 zł
24.	<b>Dowóz uczniów do szkół na terenie Gminy Limanowa w roku szkolnym 2019/2020. Zadanie częściowe nr 8. Dowóz uczniów do szkoły na kierunku Nowe Rybie</b> Umowa z dnia 08.08.2019 rok	TURYSTYKA Paweł Cieślik, 34-652 Nowe Rybie 91	124.080,00 zł
25.	<b>Dowóz uczniów do szkół na terenie Gminy Limanowa w roku szkolnym 2019/2020. Dowóz uczniów do szkoły na kierunku Rupniów</b> Umowa z dnia 28.08.2019 rok	Przedsiębiorstwo Komunikacji Samochodowej „Pasyk-Gawron” Sp. z o. o., ul. Z. Augusta 12, 34-600 Limanowa	54.820,80 zł
26.	<b>Przebudowa drogi gminnej nr K340452 Męcina – Kłodne – Stańkowa w km od 0+027,22 do km 0+975</b> Umowa z dnia 04.09.2019 rok	P. B. U. „ZIBUD” Grzegorz Zając, 34-608 Kamienica 477	2.415.841,92 zł



# RAPORT O STANIE GMINY LIMANOWA ZA 2019 ROK

27.	<b>Rozbudowa szlaków łącznikowych w Gminie Limanowa w ramach projektu pn. Rozbudowa szlaków wielofunkcyjnych wokół Góry Mogielica i szlaków łącznikowych w Gminach Limanowa, Słopnice, Kamienica i Mieście Limanowa wraz z ich połączeniem z trasą główną VeloDunajec.</b>  Umowa z dnia 09.09.2019 rok	Usługi Ogólnobudowlane Jan Wojtas, Siekierczyna 122, 34-600 Limanowa	146.370,00 zł
28.	<b>Rozbudowa boiska lekkoatletycznego - budowa bieżni, skoczni w dal, rzutni do pchnięcia kulą w Męcinie</b> Umowa z dnia 11.09.2019 rok	„BUD-MAT” Lucyna Matyja, ul. Kraszewskiego 188, 33-380 Krynica Zdrój	278.795,02 zł
29.	<b>Zakup koparki.</b> Umowa z dnia 18.09.2019 rok	„Asbud” Sp. z o. o., ul. Lwowska 38, 40-397 Katowice	319.800,00 zł
30.	<b>Budowa oświetlenia ulicznego w Gminie Limanowa: 1. Budowa oświetlenia ulicznego w ciągu drogi powiatowej w Siekierczynie (zadanie częściowe nr 1)</b>  Umowa z dnia 22.10.2019 rok	„ELEKTRICAL” Zakład Elektroinstalacyjny, Usługi Budowlane Wilhelm Mrożek, ul. Ks. płk. Józefa Jońca 22, 34-600 Limanowa	73.884,31 zł
31.	<b>Budowa oświetlenia ulicznego w Gminie Limanowa: 1. Budowa oświetlenia ulicznego w ciągu drogi Mordarka – Sarczyn (zadanie częściowe nr 2)</b>  Umowa z dnia 22.10.2019 rok	„ELEKTRICAL” Zakład Elektroinstalacyjny, Usługi Budowlane Wilhelm Mrożek, ul. Ks. płk. Józefa Jońca 22, 34-600 Limanowa	176.617,34 zł
32.	<b>Remont dróg masa asfaltową (3).</b>  Umowa z dnia 22.10.2019 rok	Firma Handlowo – Usługowa „KADBUD” K. Dudzik, ul. Ogrodowa 10, 34-730 Mszana Dolna	137.268,00 zł
33.	<b>Budowa przyłącza wodociągowego wraz z uzbrojeniem w m. Wysockie gm. Limanowa oraz w m. Krasne Potockie gm. Chełmec – w ramach zadania budżetowego „Budowa sieci wodociągowej w miejscowości Kanina i Wysockie.</b>  Umowa z dnia 06.11.2019 rok	„INSTAL-BUD” Andrzej Sołtys, Dąbrowa 147, 33-311 Wielogłowy	658.900,00 zł
34.	<b>Udzielenie i obsługa kredytu komercyjnego w wysokości</b>	Bank Gospodarstwa Krajowego, al.	1.167.048,00 zł

**RAPORT O STANIE GMINY LIMANOWA ZA 2019 ROK**

	<b>12.000.000,00 PLN.</b> Umowa z dnia 13.11.2019 rok	Jerozolimskie 7, 00-955 Warszawa	
35.	<b>Budowa domu jednorodzinnego szkieletowego w miejscowości Koszary.</b> Umowa z dnia 07.11.2019 rok	„PRODESIGN” J. Grzegorzczuk, ul. Konfederacji Tatrzańskiej 39, Nowy Targ	Po aneksie nr 1: 210.600,00 zł
36.	<b>Remont drogi gminnej nr 340473K Raszówki-Żmiąca-Dobrocierz w miejscowości Kanina i Pisarzowa w km 0+182 - 0+702 i km 0+999 - 1+250.</b> Umowa z dnia 14.11.2019 rok	P. B. U. „ZIBUD” Grzegorz Zając, 34-608 Kamienica 477	778.416,30 zł
37.	<b>„Zimowe utrzymanie dróg na terenie Gminy Limanowa w sezonie zimowym 2019/2020” – zadanie częściowe nr 2</b> <i>zimowe utrzymanie dróg (16.617 m): 7 dróg - Pasierbiec Wierzch Góry, Łososina Górna – Ubocz, Bałazówka Poza Górę, Bałazówka do świetlicy, Wałowa Góra droga główna – od Bałazówki do świetlicy i kamieniołomu, Kisielówka Sowińskie – OSP – Pasierbiec – Stara Karczma, Rupniów Marna Wieś</i> Umowa z dnia 22.11.2019 rok	Dariusz Polański, 34-652 Nowe Rybie, Rupniów 317	465.200,00 zł
38.	<b>„Zimowe utrzymanie dróg na terenie Gminy Limanowa w sezonie zimowym 2019/2020” – zadanie częściowe nr 5</b> <i>zimowe utrzymanie dróg (22.152): 9 dróg - Siekierzyna I – Stara Wieś-Majeż – Siekierzyna – Limanowa do ul. Walecznych, Siekierzyna – Kuźnia, Siekierzyna Szkoła Jabłoniec, Siekierzyna k. Wojtasa, Siekierzyna – Raszowki – Jabłoniec, Stara Wieś II – Morgi – Opalona, Siekierzyna – Podokowaniec, Siekierzyna Dwór, Siekierzyna Rondo – Lisia Góra Morgi</i> Umowa z dnia 22.11.2019 rok	Firma Handlowo – Usługowa „MTK” Grażyna Mrozek  Stara Wieś 1054, 34-600 Limanowa	645.952,00 zł
39.	<b>„Zimowe utrzymanie dróg na terenie Gminy Limanowa w sezonie zimowym 2019/2020” – zadanie częściowe nr 14</b> <i>awaryjne odśnieżanie dróg (16.561 m): Drogi na terenie sołectw: Kisielówka, Nowe Rybie, Rupniów, Stare Rybie</i> Umowa z dnia 22.11.2019 rok	Dariusz Polański, 34-652 Nowe Rybie, Rupniów 317	74.520,00 zł
40.	<b>„Zimowe utrzymanie dróg na terenie</b>	Firma Handlowo-	307.818,00 zł

**RAPORT O STANIE GMINY LIMANOWA ZA 2019 ROK**

	<p><b>Gminy Limanowa w sezonie zimowym 2019/2020” – zadanie częściowe nr 4</b>  zimowe utrzymanie dróg (13.920 m): 11 dróg - Stara Wieś – Leśniówka, Stara Wieś Ćwikówka, Stara Wieś Golców Wodykówka, Stara Wieś Podlipowe, Stara Wieś Wola Rola, Stara Wieś – Dutkówka, Stara Wieś – Wojtasówka, Stara Wieś – Kamerdynówka, Stara Wieś – Skorupówka, Stara Wieś – Leśniczówka – Setlak, Stara Wieś – Łąki</p> <p>Umowa z dnia 25.11.2019 rok</p>	<p>Usługowa</p> <p>„MITEX IMPORT-EXPORT” Mieczysław Błaszczyk, 34-606 Łukowica 362, Oddział Stara Wieś</p>	
41.	<p><b>„Zimowe utrzymanie dróg na terenie Gminy Limanowa w sezonie zimowym 2019/2020” – zadanie częściowe nr 11</b>  zimowe utrzymanie dróg (14.970 m): 8 dróg - Sowliny – od ul. Widok do ul. Willowej i Granicznej do Sowliny – Kącina, Sowliny od ul. Zielonej, Sowliny – Bzdyczka, Sowliny Czachurówka I, Sowliny Czachurówka II, Lipowe od ul. Biedronia do ul. Krakowskiej – Lipowe od Grunwaldzkiej do Słopnic, Stara Wieś – Lipowe, Lipowe od Przekąznika do osiedla Oleksych</p> <p>Umowa z dnia 25.11.2019 rok</p>	<p>Firma Handlowo-Usługowa</p> <p>„MITEX IMPORT-EXPORT” Mieczysław Błaszczyk, 34-606 Łukowica 362, Oddział Stara Wieś</p>	387.306,00 zł
42.	<p><b>„Zimowe utrzymanie dróg na terenie Gminy Limanowa w sezonie zimowym 2019/2020” – zadanie częściowe nr 7</b>  zimowe utrzymanie dróg (14.550 m): 9 dróg - Męcina Podgórze, Męcina Zakrętek, Męcina Wysokie, Wysokie Karczkówka, Męcina – Łągi, Wysokie Długoleka, Wysokie – Padoły, Męcina Szczepieniec, Wysokie Przyszowa</p> <p>Umowa z dnia 28.11.2019 rok</p>	<p>Firma Usługowo-Transportowa „TRANSPORTEK”</p> <p>Andrzej Gawlik</p> <p>34-654 Męcina 580</p>	436.000,00 zł
43.	<p><b>„Zimowe utrzymanie dróg na terenie Gminy Limanowa w sezonie zimowym 2019/2020” – zadanie częściowe nr 6</b>  zimowe utrzymanie dróg (16.747 m): 3 drogi - Kłodne do szkoły i stacja PKP, Kłodne Głębokie-Sośliny- Klenie, Męcina – Miczaki i do kamieniołomu</p> <p>Umowa z dnia 29.11.2019 rok</p>	<p>Firma Usługowo-Transportowa „TRANSPORTEK”</p> <p>Andrzej Gawlik</p> <p>34-654 Męcina 580</p>	501.980,00 zł
44.	<p><b>„Zimowe utrzymanie dróg na terenie Gminy Limanowa w sezonie zimowym 2019/2020” – zadanie częściowe nr 10</b>  zimowe utrzymanie dróg (23.716 m): 10</p>	<p>Dariusz Polański, 34-652 Nowe Rybie, Rupniów 317</p>	616.600,00 zł

## RAPORT O STANIE GMINY LIMANOWA ZA 2019 ROK

	<i>dróg - Nowe Rybie Kamionna, Nowe Rybie - Podłupiska, Nowe Rybie – Stawiska -do Krzyża i Klimy, Nowe Rybie Podogrodami Centrum K.R. Szyk, Stare Rybie Rdzawa, Stare Rybie Do Widomskiego, Stare Rybie Szkoła Podgórze, Rupniów – Pańskie, Rupniów – Bednarki, Rupniów Kokoszki</i>  Umowa z dnia 29.11.2019 rok		
45.	<b>Odbiór i zagospodarowanie odpadów komunalnych stałych niesegregowanych oraz odpadów segregowanych z nieruchomości zamieszkałych i niezamieszkałych na terenie Gminy Limanowa.</b>  <b>Umowa z dnia 09.12.2019 rok</b>	Przedsiębiorstwo Usług Komunalnych „EMPOL” Sp. z o. o., os. Rzeką 133, 34-451 Tylmanowa	3.424.057,92 zł

Opracowanie: własne

## II.

**1. POSTĘPOWANIA O UDZIELENIE ZAMÓWIENIA PUBLICZNEGO 10.000 EURO - 30.000 EURO – na podstawie Regulaminu wprowadzonego w Urzędzie Gminy Limanowa udzielania zamówień, których wartość jest wyższa niż wyrażona w złotych równowartość kwoty 10.000 euro i nie przekracza wyrażonej w złotych równowartości kwoty 30.000 euro (Zarządzenie Nr 100/2016 Wójta Gminy Limanowa z dnia 20 grudnia 2016 roku ze zm. Zarządzenie Nr 24/2019 Wójta Gminy Limanowa z dnia 18 lutego 2019 roku):**

1. Opracowanie projektów decyzji o warunkach zabudowy i decyzji o lokalizacji inwestycji celu publicznego dla Gminy Limanowa.
2. Wynajem autobusów na przewozy na zawody sportowe oraz imprezy kulturalne i turystyczne w 2019 roku.
3. Opracowanie projektów decyzji o warunkach zabudowy i decyzji o lokalizacji inwestycji celu publicznego dla Gminy Limanowa (bis).
4. Obsługa geodezyjna Urzędu Gminy Limanowa w 2019 roku.
5. Program powszechnej nauki pływania – Umiem pływać.
6. Pełnienie nadzoru inwestorskiego w zakresie inwestycji drogowo – mostowych w 2019 roku.
7. Opracowanie dokumentacji na rozbudowę Szkoły Podstawowej Nr 2 w Siekierczynie.
8. Dostawa paliwa jako zwrot kosztów odśnieżania.
9. Modernizacja budynku Szkoły Podstawowej nr 1 w Męcinie – wymiana pokrycia dachowego.
10. Usuwanie i unieszkodliwianie wyrobów zawierających azbest z terenu Gminy Limanowa.
11. Ustanowienie inspektora nadzoru inwestorskiego na zadanie pn. Rewitalizacja przestrzeni publicznej na terenie Gminy Limanowa w celu rozwiązywania zdiagnozowanych problemów i potrzeb społecznych.
12. Konserwacja rowów, ścinanie poboczy na terenie Gminy Limanowa.
13. Zagospodarowanie rekreacyjne działki w m. Walowa Góra.
14. Zagospodarowanie rekreacyjne działki w m. Walowa Góra (2).
15. Modernizacja budynku remizy OSP w Kisielówce.
16. Modernizacja budynku Szkoły Podstawowej nr 1 w Siekierczynie.

## RAPORT O STANIE GMINY LIMANOWA ZA 2019 ROK

17. Modernizacja budynku remizy OSP w Kisielówce (2).
18. Modernizacja budynku Szkoły Podstawowej w Rupniowie.
19. Modernizacja budynku Szkoły Podstawowej w Rupniowie (2).
20. Budowa sieci kanalizacji sanitarnej w miejscowości Pisarzowa.
21. Zakup ciągnika.
22. Zakup ciągnika (2).
23. Dostawa sprzętu do utrzymania dróg.
24. Zakup pojazdu komunalnego.
25. Zakup urządzeń do utrzymania dróg.
26. Dostawa worków na odpady komunalne.

### 2. Zawarte umowy:

**Tabela. Umowy zawarte w wyniku postępowania o udzielenie zamówienia publicznego 10.000 euro-30.000 euro**

Lp.	Przedmiot umowy	Wykonawca	Wynagrodzenie brutto
1.	Wynajem autobusów na przewozy na zawody sportowe oraz imprezy kulturalne i turystyczne w 2019 roku	Przedsiębiorstwo Komunikacji Samochodowej „Pasyk-Gawron” Sp. z o. o., ul. Z. Augusta 12, 34-600 Limanowa	65.596,00 zł
2.	Opracowanie projektów decyzji o warunkach zabudowy i decyzji o lokalizacji inwestycji celu publicznego dla Gminy Limanowa (bis)	„Pracownia Projektowa” mgr inż. arch. Joanna Kuchta, Makowica 20, 34-600 Limanowa	114.800,00 zł
3.	Obsługa geodezyjna Urzędu Gminy Limanowa w 2019 roku. Umowa z dnia 20.02.2019 roku	Pracownia Geodezyjna Stanisław Kulig, ul. Spacerowa 7A/4, 34-600 Limanowa	105.400,00 zł
4.	Program powszechnej nauki pływania – Umiem Pływać. Umowa z dnia 11.03.2019 roku	„FUN-FIT” Jakub Hładowczak, ul. Smrekowa 25A, 34-500 Zakopane	91.560,00 zł
5.	Pełnienie nadzoru inwestorskiego w zakresie inwestycji drogowo – mostowych w 2019 roku. Umowa z dnia 15.03.2019 roku	FKprojekt Biuro Usług Inżynierskich Krzysztof Faron, 33-390 Łącko 870	135.300,00 zł
6.	Opracowanie dokumentacji na rozbudowę Szkoły Podstawowej Nr 2 w Siekierczynie. Umowa z dnia 05.04.2019 roku	GMprojekt Grzegorz Liptak, ul. J. Marka 15, 34-600 Limanowa	48.000,00 zł
7.	Dostawa paliwa jako zwrot kosztów odśnieżania.  Umowa z dnia 03.04.2019 roku	Przedsiębiorstwo Komunikacji Samochodowej „Pasyk-Gawron” Sp. z o. o., ul. Z. Augusta 12, 34-600 Limanowa	145.334,80 zł
8.	Modernizacja budynku szkoły Podstawowej nr 1 w Męcinie – wymiana pokrycia dachowego. Umowa z dnia 08.04.2019 roku	Usługi Blacharsko – Budowlane Andrzej Starzyk, Stara Wieś	141.577,51 zł

# RAPORT O STANIE GMINY LIMANOWA ZA 2019 ROK

		839, 34-600 Limanowa	
9.	<p>Usuwanie i unieszkodliwianie wyrobów zawierających azbest z terenu Gminy Limanowa.</p> <p>Umowa z dnia 12.04.2019 roku</p>	AZ-BEST Ewa Zoń, ul. Gajowa 56d, 33-395 Chełmiec	117.882,00 zł
10.	<p>Ustanowienie inspektora nadzoru inwestorskiego na zadanie pn. Rewitalizacja przestrzeni publicznej na terenie Gminy Limanowa w celu rozwiązywania zdiagnozowanych problemów i potrzeb społecznych. Zadanie częściowe nr 1 - Przebudowa budynku Szkoły Podstawowej w Rupniowie wraz z przebudową boiska i zagospodarowaniem terenu.</p> <p>Zadanie częściowe nr 2 - Przebudowa i rozbudowa budynku Szkoły Podstawowej w Kisielówce na cele publiczne (świetlica wiejska) wraz z zagospodarowaniem działki.</p> <p>Umowy z dnia 15.05.2019 roku</p>	<p>Zadanie nr 1:</p> <p>Biuro Inżynierskie, Maria Łagodzka, ul. Jana Pawła II 7, 34-431 Waksmund</p> <p>Zadanie nr 2:</p> <p>Pracownia Projektowa, Instalacje Sanitarne PRO-EKO, ul. Marsów 2, 34-600 Limanowa</p>	<p>Zadanie nr 1:</p> <p>21.402,00 zł</p> <p>Zadanie nr 2:</p> <p>32.324,40 zł</p>
11.	Konserwacja rowów, ścinanie poboczy na terenie Gminy Limanowa. Umowa z dnia 10.06.2019 roku	Roboty ziemne i studnie Robert Sukiennik, 34-600 Limanowa, ul. Lipowa 44	94.000,00 zł
12.	Zagospodarowanie rekreacyjne działki w m. Walowa Góra . Umowa z dnia 14.08.2019 roku	Usługi Ogólnobudowlane Jan Wojtas, Siekierczyna 122, 34-600 Limanowa	157.440,00 zł
13.	Modernizacja budynku Szkoły Podstawowej nr 1 w Siekierczynie. Umowa z dnia 14.08.2019 roku	Usługi Ogólnobudowlane Jan Wojtas, Siekierczyna 122, 34-600 Limanowa	57.195,00 zł
14.	Modernizacja budynku remizy OSP w Kisielówce. Umowa z dnia 04.09.2019 roku	Usługi Ogólnobudowlane Jan Wojtas, Siekierczyna 122, 34-600 Limanowa	69.864,00 zł
15.	Modernizacja budynku Szkoły Podstawowej w Rupniowie. Umowa z dnia 09.10.2019 roku	„MILBART” spółka z o.o., 34-730 Mszana Dolna, ul. Jana Matejki 24b	57.000,00 zł
16.	<p>Budowa sieci kanalizacji sanitarnej w miejscowości Pisarzowa.</p> <p>Umowa z dnia 23.10.2019 roku</p>	Firma Transportowo-Budowlana F.T.B. Elżbieta Słowiak-Hec Pisarzowa 189, 34-654 Męcina	154.729,34 zł
17.	<p>Zakup ciągnika.</p> <p>Umowa z dnia 30.10.2019 roku</p>	F. H. U. „STEKROL” Stefan Król, Roztoka 138, 34-606 Łukowica	158.547,00 zł



# RAPORT O STANIE GMINY LIMANOWA ZA 2019 ROK

18.	Zakup ciągnika (2) Umowa z dnia 07.11.2019 roku	F. H. U. „STEKROL” Stefan Król, Roztoka 138, 34-606 Łukowica	158.547,00 zł
19.	Dostawa sprzętu do utrzymania dróg. Umowa z dnia 20.11.2019 roku	F. H. U. „STEKROL” Stefan Król, Roztoka 138, 34-606 Łukowica	76.629,00 zł
20.	Zakup pojazdu komunalnego. Umowa z dnia 20.11.2019 roku	„ŁAT-KAM” Jarosław Łatka, 33-386 Podegrodzie 242	152.000,00 zł
21.	Zakup urządzeń do utrzymania dróg. Umowa z dnia 20.11.2019 roku	„ŁAT-KAM” Jarosław Łatka, 33-386 Podegrodzie 242	55.350,00 zł
22.	Dostawa worków na odpady komunalne Umowa z dnia 30.12.2019 roku	PUPH „ZELPACK”, ul. J. Marka 28, 34-600 Limanowa	123.460,02 zł

Opracowanie: własne

## III.

### UMOWY PONIŻEJ RÓWNOWARTOŚCI KWOTY 10.000 EURO – przygotowanie inwestycji komunalnych w 2019 roku

**Tabela. Umowy zawarte poniżej 10.000 euro**

Lp.	Przedmiot umowy	Wykonawca	Wynagrodzenie brutto
1.	<b>Opracowanie dokumentacji technicznej przebudowy drogi krajowej nr 28 w miejscowości Kanina.</b> Umowa z dnia 25.02.2019 roku	AD ECO BAU Dariusz Sądelski, Świniarsko 323, 33-395 Chełmiec	17.450,00 zł
2.	<b>Opracowanie dokumentacji technicznej przebudowy drogi krajowej nr 28 w miejscowości Wysokie.</b> Umowa z dnia 25.02.2019 roku	AD ECO BAU Dariusz Sądelski, Świniarsko 323, 33-395 Chełmiec	16.200,00 zł
3.	<b>Zimowe utrzymanie dróg na terenie Gminy Limanowa w sezonie 2018/2019. Zadanie częściowe nr 12 – dodatkowe.</b> Umowa z dnia 25.02.2019 roku	Firma Handlowo-Usługowa Józef Kęska, 34-600 Limanowa, Młynne 125	15.552,00 zł
4.	<b>Zimowe utrzymanie dróg na terenie Gminy Limanowa w sezonie 2018/2019. Zadanie częściowe nr 13 – dodatkowe.</b> Umowa z dnia 25.02.2019 roku	Firma Usługowa „KOPAREX”, Grażyna Sołtys, 34-654 Męcina, Pisarzowa 532	20.520,00 zł
5.	<b>Zimowe utrzymanie dróg na terenie Gminy Limanowa w sezonie 2018/2019. Zadanie częściowe nr 14 – dodatkowe.</b> Umowa z dnia 25.02.2019 roku	Firma Pana Dariusza Polańskiego 34-652 Nowe Rybie,	16.039,10 zł

## RAPORT O STANIE GMINY LIMANOWA ZA 2019 ROK

		Rupniów 317	
6.	<b>Zimowe utrzymanie dróg na terenie Gminy Limanowa w sezonie 2018/2019. Zadanie częściowe nr 15 – dodatkowe.</b> Umowa z dnia 25.02.2019 roku	Firma Produkcyjno-Usługowo-Handlowa „GÓRKA”  Waldemar Górka  34-654 Męcina, Pisarzowa 285	7.549,20 zł
7.	<b>Budowa odcinka sieci gazowej w miejscowości Młynne związana z modernizacją boiska sportowego.</b>  Umowa z dnia 29.05.2019 roku	Firma Handlowo-Usługowa „JĘDREK”, 34-602 Laskowa 570	7.151,53 zł
8.	<b>Opracowania projektu dla „Programu rozwoju małej infrastruktury sportowo-rekreacyjnej o charakterze wielopokoleniowym- Otwarte Strefy Aktywności (OSA) EDYCJA 2019” zlokalizowanego przy Szkole Podstawowej w Mordarce na dz. ew. nr 1003/3</b>  Umowa z dnia 21.08.2019 roku	GMprojekt Grzegorz Liptak, ul. J. Marka 15, 34-600 Limanowa	6.000,00 zł

Opracowanie: własne

### 8. Działalność inwestycyjna i remontowa

#### Wykaz inwestycji i remontów w 2019 r.:

##### TRANSPORT

W 2019 roku zrealizowano ok. 8,1 km odcinków dróg na kwotę 8 mln zł, przy udziale środków zewnętrznych w wysokości 3 mln zł.

W ramach bieżącego utrzymania dróg gminnych i wewnętrznych w 2019 r., w tym dostawa materiału kamiennego, dostawa masy asfaltowej do remontu dróg, wyrobów betonowych, roboty ziemne koparką, likwidacja szkód powodziowych związanych z intensywnymi opadami deszczu, wydatkowano kwotę niespełna 2,1 mln zł.

W 2019 r. wybudowano oświetlenie uliczne na łączną kwotę 274.837,93 zł, w miejscowościach Mordarka, Siekierzyna i Pisarzowa.

W 2019 r. udzielono pomocy finansowej Powiatowi Limanowskiemu w łącznej kwocie ponad 830 tys. zł na realizacji następujących zadań:

- Przebudowa drogi powiatowej nr1618K Limanowa – Szyk - Mstów utwardzenie istniejących poboczy o nawierzchni tłuczniowej kostką brukową w m. Rupniów,

## RAPORT O STANIE GMINY LIMANOWA ZA 2019 ROK

- Przebudowa drogi powiatowej nr1619K Tarnawa-Stare Rybie Rupniów utwardzenie istniejących poboczy o nawierzchni tłuczniowej kostką brukową w m. Nowe Rybie,
- Przebudowa drogi powiatowej nr 1551K Limanowa Chełmiec w miejscowości Męcina.

**Tabela. Wykaz zadań inwestycyjnych i remontowych – inwestycje drogowe**

Lp.	Nazwa zadania	Podmiot / źródło dofinansowani a	Kwota dofinansowan ia (w 2019 r.)	Wkład własny (w 2019 r.)	Łączny koszt realizacji zadania (w 2019 r.)
1.	Remonty i przebudowy dróg na terenie gminy Limanowa- zadanie częściowe nr 1, Remont zniszczonej drogi Stara Wieś – Pożary – Słopnice nr 340480K w km 0+050-1+070 wraz z remontem mostu	Budżet Państwa - rezerwa celowa na przeciwdziałanie skutkom klęsk żywiołowych lub ich usuwanie	357 470,00 zł	184 581,12 zł	542 051,12 zł
2.	Remonty i przebudowy dróg na terenie gminy Limanowa- zadanie częściowe nr 2, Remont zniszczonej drogi Stara Wieś – Skorupówka nr 340483K w km 0+000-1+180	Budżet Państwa - rezerwa celowa na przeciwdziałanie skutkom klęsk żywiołowych lub ich usuwanie	45 360,00 zł	73 356,21 zł	118 716,21 zł
3.	Remonty i przebudowy dróg na terenie gminy Limanowa- zadanie częściowe nr 7, Przebudowa drogi Pisarzowa do Króla	-	-	82 198,76 zł	82 198,76 zł
4.	Remonty i przebudowy dróg na terenie gminy Limanowa- zadanie częściowe nr 6, Przebudowa drogi Bałazówka	-	-	290 650,15 zł	290 650,15 zł
5.	Remonty i przebudowy dróg na terenie gminy Limanowa- zadanie częściowe nr 8, Przebudowa drogi Stara Wieś II Pod Golców	-	-	294 431,96 zł	294 431,96 zł
6.	Wykonanie dokumentacji projektowo – kosztorysowej w ramach zadania Remont drogi gminnej nr 340476K	-	-	35 301,00 zł	35 301,00 zł

**RAPORT O STANIE GMINY LIMANOWA ZA 2019 ROK**

	Siekierczyna – Podlas				
7.	Wykonanie dokumentacji projektowo – kosztorysowej w ramach zadania Remont drogi gminnej nr 340448K Lipowe – Słupnice	-	-	48 585,00 zł	48 585,00 zł
8.	Przebudowa drogi Stara Wieś II Podgoleców	-	-	11 594,55 zł	11 594,55 zł
9.	Wykonanie 8 tablic informacyjnych wraz z konstrukcją i montażem	-	-	3 936,00 zł	3 936,00 zł
10.	Przebudowa drogi wewnętrznej Siekierczyna – Raszków	-	-	26 221,37 zł	26 221,37 zł
11.	Remont drogi Stara Wieś – Skorupówka w ramach bieżącego utrzymania dróg	-	-	24 676,87 zł	24 676,87 zł
12.	Remonty i przebudowy dróg na terenie gminy Limanowa- zadanie częściowe nr 4, Przebudowa drogi Rolniczej Pisarzowa do Raczka	Dotacja ze środków Województwa Małopolskiego związana z wyłączeniem z produkcji gruntów rolnych.	135 000,00 zł	190 942,26 zł	325 942,26 zł
13.	Remonty i przebudowy dróg na terenie gminy Limanowa- zadanie częściowe nr 3, Remont zniszczonej drogi Przyszowa – Wysokie – Męcina nr 340472K.	Budżet Państwa - rezerwa celowa na przeciwdziałanie skutkom klęsk żywiołowych lub ich usuwanie	1 054 640,00 zł	594 168,99 zł	1 648 808,99zł
14.	Remonty i przebudowy dróg na terenie gminy Limanowa- zadanie częściowe nr 5, Remont zniszczonego mostu żelbetowego w ciągu drogi Młynne – Makowica nr 340459K w km 0+100	Budżet Państwa - rezerwa celowa na przeciwdziałanie skutkom klęsk żywiołowych lub ich usuwanie	31 447,00 zł	15 051.38 zł	46 498,38 zł
15.	Przebudowa drogi Mordarka za Wiaduktem	-	-	39 829,28 zł	39 829,28 zł
16.	Remont zniszczonej drogi Stara Wieś – Pożary – Słupnice wraz z remontem mostu.	Budżet Państwa - rezerwa celowa na przeciwdziałanie skutkom klęsk żywiołowych lub ich usuwanie.	357 470,00 zł	184 581,12 zł	542 051,12 zł
17.	Przebudowa drogi gminnej K 340452 Męcina	Fundusz Dróg samorządowych	246 517,51 zł	5 548,78 zł	252 066,29 zł

# RAPORT O STANIE GMINY LIMANOWA ZA 2019 ROK

	- Kłodne - Stańkowa				
18.	Budowa oświetlenia ulicznego w ciągu drogi Mordarka – Sarczyn	-	-	183 915,96 zł	183 915,96 zł
19.	Budowa oświetlenia ulicznego w ciągu drogi powiatowej w Siekierczynie	-	-	73 362,00 zł	73 362,00 zł
20.	Wykonanie oświetlenia ulicznego w Pisarzowej do Jońca i Rysia	-	-	15 559,97 zł	15 559,97 zł
21.	Remont dróg masą asfaltową- 1 etap	-	-	390 119,60 zł	390 119,60 zł
22.	Remont dróg masą asfaltową- 2 etap	-	-	414 813,75 zł	414 813,75 zł
23.	Remont dróg masą asfaltową- 3 etap	-	-	137 268,00 zł	137 268,00 zł
24.	Dostawa kruszywa łamanego	-	-	51 351,89 zł	51 351,89 zł
25.	Konserwacja rowów, ścinanie poboczy na terenie gminy Limanowa	-	-	94 000,00 zł	94 000,00 zł
26.	Mechaniczne koszenie traw	-	-	37 800,00 zł	37 800,00 zł
27.	Likwidacja przełomów na drogach	-	-	125 650,04 zł	125 650,04 zł
28.	Remont drogi dojazdowej do zbiorników wody w miejscowości Wysokie	-	-	3 398,00 zł	3 398,00 zł
29.	Remont nawierzchni drogi Męcina – Paszkowiec dz. ewid. nr 1242 wraz z robotami towarzyszącymi	-	-	52 759,62 zł	52 759,62 zł
30.	Remont przepustu o średnicy 50 cm w ciągu drogi Mordarka Sarczyn – Kunówka	-	-	14 268,00 zł	14 268,00 zł
31.	Remont drogi Rupniów Podlas w Rupniowie	-	-	16 932,79 zł	16 932,79 zł
32.	Zabezpieczenie drogi Łososina Pasierbiec na granicy Walowa Góra i Łososina Górna	-	-	24 661,50 zł	24 661,50 zł
33.	Remont mostu w ciągu drogi Łososina Górna-Pasierbiec	-	-	31 980,00 zł	31 980,00 zł
34.	Zabezpieczenie korpusu drogi Młynne- Zagrody	-	-	13 271,70 zł	13 271,70 zł
35.	Zabezpieczenie przepompowni przy cieku wodnym- Młynne Jurkówka	-	-	16 543,50 zł	16 543,50 zł
36.	Przebudowa zatoki autobusowej z montażem wiaty przystankowej w centrum Mordarki	Budżet Powiatu Limanowskiego	50%	50%	52.808,59 zł

## RAPORT O STANIE GMINY LIMANOWA ZA 2019 ROK

37.	Remont poboczy drogi Siekierczyna Podstawy- Majeż	-	-	40 553,00 zł	40 553,00 zł
38.	Remont poboczy drogi Stara Wieś Morgi Opalona	-	-	29.908,93 zł	29.908,93 zł
39.	Modernizacja drogi wojewódzkiej nr 965 na odcinku Bochnia – Limanowa – Opracowanie dokumentacji	-	-	18 360,00 zł	18 360,00 zł
40.	Opracowanie dokumentacji technicznej przebudowy drogi krajowej w m. Kanina	-	-	17 450,00 zł	17 450,00 zł
41.	Opracowanie dokumentacji technicznej przebudowy drogi krajowej w m. Wysokie	-	-	16 200,00 zł	16 200,00 zł
42.	Montaż istniejących wiat przystankowych na terenie gminy	-	-	19 100,13 zł	19 100,13 zł

Opracowanie: własne

### INFRASTRUKTURA WODOCIĄGOWA

Długość czynnej sieci wodociągowej (z przyłączami) na dzień 31.12.2019 roku wynosiła ok. 80 km. Dostęp do sieci wodociągowej (w tym będącej w posiadaniu spółek wodnych) posiada ok. 56% gospodarstw.

#### **Na terenie gminy Limanowa w 2019 roku działały następujące spółki wodne:**

- spółka wodna w Męcinie,
- spółka wodna Stara Wieś – Wola,
- spółka wodna „ Siekierczyna I” w Siekierczynie,
- spółka wodna w Pisarzowej,
- spółka wodna w Mordarce,
- spółka wodna w Kisielówce,
- spółka wodna w Młynnem,
- spółka wodna w Pasierbcu,
- spółka wodna w Rupniowie II,
- spółka wodna w Kłodnem ,
- spółka wodna w Rupniowie I,
- spółka wodna w Rupniowie - Bednarki

#### **Natomiast Gmina Limanowa administruje następującymi wodociągami:**

- wodociąg Koszary,
- wodociąg Wysokie,
- wodociąg Lipowe,
- wodociąg Stara Wieś – Rola,
- wodociąg Stara Wieś – Morgi,
- wodociąg Nowe Rybie,
- wodociąg Sowliny,

#### **oraz studniami:**

- studnia głębinowa w Starej Wsi – Szkoła,

## RAPORT O STANIE GMINY LIMANOWA ZA 2019 ROK

- studnia głębinowa w Młynnem – Szkoła,
- studnia głębinowa w Starym Rybiu – Szkoła,
- studnia kopana w Kaninie – Szkoła,
- studnia kopana w Siekierczynie II – Szkoła.

**Tabela. Wykaz zadań inwestycyjnych i remontowych – inwestycje wodociągowe**

Lp.	Nazwa zadania	Podmiot / źródło dofinansow ania	Kwota dofinanso wania (w 2019 r.)	Wkład własny (w 2019 r.)	Łączny koszt realizacji zadania (w 2019 r.)
1.	Budowa sieci wodociągowej w m. Kanina i Wysokie (w tym wykonanie map do celów projektowych, wykonanie wiercenia otworów studziennych (3 szt.))	-	-	124 426,81 zł	124 426,81 zł
2.	Rozbudowa sieci wodociągowej w miejscowości Stara Wieś	-	-	267 978,57 zł	267 978,57 zł
3.	Rozbudowa wodociągu z przyłączami w sołectwie Nowe Rybie wraz z budową zbiornika na wodę	-	-	1 587 081,48 zł	1 615 986,48 zł (w tym 28 905,00 zł to wyd. niewygasające)
4.	Doposażenie ujęć wód przy szkołach podstawowych w Siekierczynie i Kaninie (montaż lamp bakteriobójczych z układem sterowania)	-	-	7 380,00 zł	7 380,00 zł
5.	Doposażenie ujęcia wody przy Szkole Podstawowej w Starej Wsi I (montaż filtra do usuwania manganu)	-	-	4 920,00 zł	4 920,00 zł

Opracowanie: własne

W ramach porozumienia Wójta Gminy Limanowa i Wójta Gminy Chełmiec, w 2019 r. rozpoczęto prace nad budową przyłącza wodociągowego wraz z uzbrojeniem zbiornika wody w Wysokiem wykonanej w ramach zadania „Budowa sieci wodociągowej w miejscowości Kanina i Wysokie”. W ramach inwestycji wykonany zostanie przyłącz zbiornika wody na Wysokiem ze zbiornikiem wody w Krasnem Potockim, z którego to pobierana będzie woda pitna, na potrzeby sieci wodociągowej w m. Kanina i Wysokie.

Zadanie budowy sieci wodociągowej wraz z przyłączami w sołectwie Kanina oraz z budową zbiornika na wodę o poj. 200 m<sup>3</sup> w m. Wysokie – w kwocie 888 851,00 zł zostało uwzględnione, jako wydatek niewygasający z upływem roku budżetowego 2019.



## **INFRASTRUKTURA KANALIZACYJNA**

Długość czynnej sieci kanalizacyjnej (z przyłączami) na dzień 31.12.2019 roku wynosiła ok. 127 km. Dostęp do sieci kanalizacyjnej posiada ok. 25% gospodarstw. Ilość przyłączy kanalizacyjnych wynosiła 1564 szt., przy czym ilość osób korzystających z kanalizacji gminnej opiewała na 5284 osoby.

W celu polepszenia warunków środowiskowych, w których żyją mieszkańcy, w 2019 roku Gmina Limanowa wykonała sieć kanalizacyjną w miejscowościach Pisarzowa i Młynne, o łącznej długości ok. 2,5 km.

Z dniem 18 grudnia 2019 r. rozpoczęte zostały roboty budowlane związane z realizacją oczyszczalni ścieków w Starej Wsi. Konieczność skorygowania i uzupełnienia dokumentacji spowodowała opóźnienie w rozpoczęciu robót, jednak po otrzymaniu pozwolenia na budowę Wykonawca robót – Przedsiębiorstwo Usługowo-Handlowe „GOLDFOOD” s.c. z Nowego Sącza przystąpił do wykonywania prac. Równolegle Wykonawca robót przygotowuje dokumentację potrzebną do realizacji kanalizacji sanitarnej, która ma objąć znaczną część Starej Wsi.

Zadanie budowy oczyszczalni ścieków i sieci kanalizacji sanitarnej w sołectwie Stara Wieś na kwotę 4 103 033,00 zł stanowi wydatek niewygasający z upływem roku budżetowego 2019.

Dzięki pozyskaniu nowego odbiorcy osadów ściekowych (Tarnowskie Wodociągi Sp. z o.o.) obniżono koszty, co pozwoliło zmodernizować oczyszczalnię ścieków na terenie gminy.

**Tabela. Wykaz zadań inwestycyjnych i remontowych – inwestycje kanalizacyjne**

<b>Lp.</b>	<b>Nazwa zadania</b>	<b>Podmiot / źródło dofinansow ania</b>	<b>Kwota dofinansow ania (w 2019 r.)</b>	<b>Wkład własny (w 2019 r.)</b>	<b>Łączny koszt realizacji zadania (w 2019 r.)</b>
1.	Budowa sieci kanalizacji sanitarnej zachodniej części gminy Limanowa	-	-	739 680,51 zł	739 680,51 zł
2.	Budowa sieci kanalizacji sanitarnej w sołectwie Stara Wieś + Budowa oczyszczalni ścieków w sołectwie Stara Wieś	Wojewódzki Fundusz Ochrony Środowiska i Gospodarki Wodnej w Krakowie- dwie umowy pożyczki	0 zł (przy czym z WFOŚiGW otrzymano pożyczkę: 2.945.371,00 zł na sieć kanalizacji sanitarnej, 3.000.000,00 zł na oczyszczalnię ścieków)	100 000,00 zł (z tytułu opracowania koncepcji sieci kanalizacyjnej)	100 000,00 zł (przy czym łączna wartość całego zadania to 13 980 023,93 zł)
3.	Budowa sieci kanalizacji sanitarnej w m. Pisarzowa – 485 mb.	-	-	154 729,34 zł	154 729,34 zł

## RAPORT O STANIE GMINY LIMANOWA ZA 2019 ROK

4.	Budowa odcinka kanalizacji sanitarnej w Męcinie skrzyżowanie drogi powiatowej w drogą Rolną-14 mb.	-	-	13 220,68 zł	13 220,68 zł
5.	Modernizacja oczyszczalni ścieków w Męcinie- plac manewrowy, dostawa przenośnika ślimakowego	-	-	39 171,23 zł	39 171,23 zł
6.	Zakup 2 szt. kontenerów KP-24 na komunalne osady ściekowe dla oczyszczalni w Męcinie i Mordarce	-	-	49 544,40 zł	49 544,40 zł
7.	Modernizacja i doposażenie oczyszczalni ścieków w Siekierczynie	-	-	7 215,00 zł	7 215,00 zł
8.	Modernizacja oczyszczalni ścieków w Męcinie (remont pomieszczenia sitopiaskownika, montaż kraty koszonej z wyciągarką elektryczną)	-	-	17 887,00 zł	17 887,00 zł
9.	Wykonanie monitoringu wizyjnego na oczyszczalniach ścieków w Męcinie i Młynem	-	-	16 513,98 zł	16 513,98 zł
10.	Wykonanie dokumentacji na budowę sieci kanalizacji sanitarnej w sołectwie Sowliny	-	-	147 250,00 zł	147 250,00 zł
11.	Wykonanie dokumentacji na budowę sieci kanalizacji sanitarnej w m. Męcina- Podgórze	-	-	124 537,50 zł	124 537,50 zł
12.	Wykonanie dokumentacji na budowę sieci kanalizacji sanitarnej w m. Męcina- Podgórze etap II	-	-	103 799,70 zł	103 799,70 zł
13.	Wykonanie dokumentacji na budowę sieci kanalizacyjnej zachodniej części Gminy Limanowa (bez pozwolenia na budowę)- ugoda sądowa	-	-	30 000,00 zł	30 000,00 zł

Opracowanie Własne

### INFRASTRUKTURA GAZOWA

Infrastruktura gazowa na terenie gminy przedstawia się następująco:

- |   |               |
|---|---------------|
| - długość sieci gazowej wysokiego ciśnienia | - 11 598 mb.  |
| - długość sieci gazowej średniego ciśnienia | - 288 047 mb. |
| - długość sieci gazowej niskiego ciśnienia  | - 3 243 mb.   |
| - długość przyłączy gazowych śr/c           | - 109 413mb.  |
| - długość przyłączy gazowych n/c            | - 1 588mb.    |
| - ilość przyłączy gazowych                  | - 4 229 szt.  |

## RAPORT O STANIE GMINY LIMANOWA ZA 2019 ROK

w tym budynków mieszkalnych

- 4 082 szt.

\* Źródło: Polska Spółka Gazownictwa Sp. z o.o. o/Kraków

### OŚWIATA

Zadania inwestycyjne zrealizowane w 2019 r. w szkołach gminnych:

**Tabela. Wykaz zadań inwestycyjnych i remontowych – inwestycje oświatowe**

Lp.	Nazwa zadania	Podmiot / źródło dofinansowa nia	Kwota dofinansow ania (w 2019 r.)	Wkład własny (w 2019 r.)	Łączny koszt realizacji zadania (w 2019 r.)
1.	Modernizacja budynku Szkoły Podstawowej nr 1 w Męcinie – wymiana pokrycia dachowego	-	-	141 577,51 zł (pokryty z ubezpieczenia)	141 577,51 zł
2.	Modernizacja budynku Szkoły Podstawowej nr 1 w Siekierczynie (remont pomieszczeń dydaktycznych i schodów w szkole)	-	-	57 191,00 zł	57 195,00 zł
3.	Rozbudowa budynku Szkoły Podstawowej Nr 1 w Siekierczynie (modernizacja nawierzchni boiska sportowego)	RPO WM	Zadanie wieloletnie		240 150,00 zł
4.	Przebudowa budynku Szkoły Podstawowej w Rupniowie wraz z przebudową boiska i zagospodarowaniem terenu (oddział przedszkolny wraz z boiskiem sportowym)	RPO WM	Zadanie wieloletnie		1 860 843,62 zł
5.	Opracowanie dokumentacji na rozbudowę Szkoły Podstawowej Nr 2 w Siekierczynie			48 000,00 zł	48 000,00 zł ( wydatek niewygasający z upływem 2019 r.)
6.	Modernizacja budynku Szkoły Podstawowej w Rupniowie (remont schodów)	-	-	57 000,00 zł	57 000,00 zł
7.	Zakup wyposażenia do kuchni w Szkole Podstawowej w Rupniowie	-	-	13 700,00 zł	13 700,00 zł

Opracowanie: własne

**INFRASTRUKTURA SPORTOWA I REKREACYJNA**

W ramach inwestycji realizowanych w 2019 r. mających na celu rozwój infrastruktury sportowej i rekreacyjnej zrealizowano następujące zadania:

**Tabela. Wykaz zadań inwestycyjnych i remontowych – inwestycje sportowe i rekreacyjne**

<b>Lp.</b>	<b>Nazwa zadania</b>	<b>Podmiot / źródło dofinansowa nia</b>	<b>Kwota dofinansowa nia (w 2019 r.)</b>	<b>Wkład własny (w 2019 r.)</b>	<b>Łączny koszt realizacji zadania (w 2019 r.)</b>
1.	Zagospodarowanie centrum wsi Pisarzowej	-	-	860 278,51 zł	860 278,51 zł
2.	Rozbudowa szlaków wielofunkcyjnych wokół Góry Mogielica i szlaków łącznikowych w Gminach Limanowa, Słupnice, Kamienica i Mieście Limanowa wraz z ich połączeniem z trasą główną VeloDunajec	Powiat Limanowa w ramach Regionalnego Programu Operacyjnego Województwa Małopolskiego	86.889,16 zł	59 480,84 zł	146 370,00 zł
3.	Rozbudowa boiska lekkoatletycznego – budowa bieżni, skoczni w dal, rzutni do pchnięcia kulą w miejscowości Męcina	UMWM „Małopolska infrastruktura rekreacyjno-sportowa – MIRS”	136 000,00 zł	142 945,02 zł	278 945,02 zł
4.	Zagospodarowanie rekreacyjne działki w m. Walowa Góra	Fundusz korkowy		157 440,00 zł	157 440,00 zł

Opracowanie: własne

Realizacja projektu pn. „Rozbudowa szlaków wielofunkcyjnych wokół Góry Mogielica i szlaków łącznikowych w Gminach Limanowa, Słupnice, Kamienica i Mieście Limanowa wraz z ich połączeniem z trasą główną VeloDunajec” odbywała się we współpracy ze Starostwem Powiatowym w Limanowej.

Projekt obejmował: budowę 10 miejsc postojowych, utwardzenie gruntu o powierzchni 413 m<sup>2</sup> na działce budowlanej, przebudowę i zmianę lokalizacji ogrodzenia kolidującego z planowanym zadaniem, budowę wiaty o wym. 6,0 x 4,0 m ze stolikiem i ławkami, dostawę i montaż znaków informacyjnych, dostawę i montaż koszu na śmieci, wykonanie monitoringu z 5 kamer bezprzewodowych z rejestratorem i laptopem, na dz. ew. 2675 w Starej Wsi, Gmina Limanowa.

# RAPORT O STANIE GMINY LIMANOWA ZA 2019 ROK

## GOSPODARKA KOMUNALNA

**Tabela. Wykaz zadań inwestycyjnych i remontowych – inwestycje komunalne**

Lp.	Nazwa zadania	Podmiot / źródło dofinansowa nia	Kwota dofinansowani a (w 2019 r.)	Wkład własny (w 2019 r.)	Łączny koszt realizacji zadania (w 2019 r.)
1.	Zakup koparki	-	-	319 800,00 zł	319 800,00 zł
2.	Zakup 2 szt. ciągników	-	-	317 094,00 zł	317 094,00 zł
3.	Zakup używanego pojazdu- Unimoga	-	-	152 000,00 zł	152 000,00 zł
4.	Zakup wyposażenia pojazdów do utrzymania dróg	-	-	131 979,00 zł	131 979,00 zł

Opracowanie: własne

## BUDYNKI KOMUNALNE

**Tabela. Wykaz zadań inwestycyjnych i remontowych – budynki komunalne**

Lp.	Nazwa zadania	Podmiot / źródło dofinansowa nia	Kwota dofinansowan ia (w 2019 r.)	Wkład własny (w 2019 r.)	Łączny koszt realizacji zadania (w 2019 r.)
1.	Modernizacja budynku Wiejskiego Domu Kultury w Starym Rybiu	RPO WM	Zadanie wieloletnie		593 138,25 zł
2.	Przebudowa i rozbudowa budynku Szkoły Podstawowej w Kisielówce na cele publiczne (świetlica wiejska) wraz z zagospodarowaniem działki	RPO WM	Zadanie wieloletnie		911 110,00 zł
3.	Modernizacja budynku remizy OSP w Kisielówce	Woj. Małopolskie	28 400,00 zł	41 514,00 zł	69 914,00 zł
4.	Doposażenie budynku świetlicy wiejskiej w Sowlinach (montaż lampy bakteriobójczej z filtrami wstępnymi)	-	-	3 241,00 zł	3 241,00 zł
5.	Budowa domu jednorodzinne szkieletowego	Budżet Państwa	294 726,00 zł	33 274,08 zł	328 000,08
6.	Zakup zestawu mikrofonów na salę konferencyjną Urzędu Gminy Limanowa	-	-	11 509,11 zł	11 509,11 zł

Opracowanie: własne

## INTERNET

Orange Polska buduje sieć światłowodową na terenie m.in. Gminy Limanowa w ramach **projektu „Nowosądecki Orange Światłowód”**. Inwestycja jest współfinansowana ze środków Unii Europejskiej w ramach Programu Operacyjnego Polska Cyfrowa (POPC).

Celem inwestycji jest likwidacja internetowych „białych plam” na mapie Polski i dostarczenie mieszkańcom ultraszybkiego internetu. W ten sposób zmniejszymy technologiczny dystans w stosunku do lepiej rozwiniętych cyfrowo regionów kraju.

Pierwszym zadaniem było doprowadzenie światłowodu do szkół i placówek edukacyjnych zakwalifikowanych do projektu w miejscowościach: KANINA, KŁODNE, STARA WIEŚ, RUPNIÓW, NOWE RYBIE, STARE RYBIE, MĘCINA, PASIERBIEC, MŁYNNE, WYSOKIE, SIEKIERCZYNA, MORDARKA, PISARZOWA.

Placówki te mogą już korzystać za pośrednictwem firmy NASK z dostępu do internetu oraz Ogólnopolskiej Sieci Edukacyjnej, co gwarantuje im rozwój nowoczesnych form kształcenia oraz zdobywanie nowych kompetencji, zarówno przez uczniów, jak i nauczycieli.

Drugi etap realizacji projektu POPC obejmuje budowę sieci światłowodowej do wytypowanych gospodarstw domowych. Inwestycje realizowane są sukcesywnie.

Poniżej załączamy aktualizację miejscowości, które już zostały podłączone do sieci szerokopasmowej:

- **KANINA** - podłączono szkołę
- **KŁODNE** - podłączono szkołę
- **STARA WIEŚ** - podłączono 517 adresów i 2 szkoły
- **RUPNIÓW** - podłączono 3 adresy i szkołę
- **NOWE RYBIE** - podłączono 3 adresy i szkołę
- **STARE RYBIE** - podłączono szkołę
- **MĘCINA** - podłączono 2 szkoły
- **PASIERBIEC** - podłączono 3 adresy i szkołę
- **MŁYNNE** - podłączono szkołę
- **WYSOKIE** - podłączono szkołę
- **SIEKIERCZYNA** - podłączono 149 adresów i 2 szkoły
- **MORDARKA** - podłączono szkołę
- **PISARZOWA** - podłączono szkołę.

\*Źródło danych: <https://uniaswiatlowodowa.pl/novosadecki-czesc-a/limanowa/instalacje>

## **9. Gospodarka mieszkaniowa i komunalna**

### **Informacja o stanie mienia komunalnego 2019 r.**

**Tabela. Wykaz mienia komunalnego gminy - budynki**

<b>Lp.</b>	<b>Nazwa budynku-położenie</b>	<b>tytuł prawny</b>	<b>nr działki</b>	<b>powierzchnia użytkowa całego budynku w m2</b>
1.	Budynek Szkoły Podstawowej w Kisielówce 56	własność	184/1	437,00
2.	Świetlica wiejska Makowica	własność	233	112,76
3.	Budynek Wielofunkcyjny ( Budynek Ośrodka Zdrowia ) MĘCINA 536	własność	1034	563,10
4.	Dom Nauczyciela Męcina 544	własność	1027	383,00
5.	Budynek Wielofunkcyjny Nowe Rybie 157	własność	639	520,46
6.	Pisarzowa Dom Folkloru	własność	1209	132,00
7.	Izba Regionalna Pisarzowa	własność	1238	124,63
8.	Budynek Wielofunkcyjny Pawilon Pisarzowa	własność	1186/2 1187/2	770,00
9.	Budynek Wielofunkcyjny Rupniów 228	własność	630	396,30
10.	Świetlica Siekierczyna 453	własność	437/1	268,30
11.	Świetlica -Sowliny	własność	184	179,30
12.	Budynki Drewniane "BRDA" w Ośrodku wypoczynkowym pod Ostrą (10 domków)	własność	2675	łącznie 585,00
13.	Budynek Socjalny w ośrodku wypoczynkowym Pod Ostrą w Starej Wsi	własność	2675	116,30
14.	Budynek Wielofunkcyjny Stara Wieś 564	własność	1146	487,44
15.	Budynek Mieszkalny Stara Wieś 760	własność	2675	73,50
16.	Budynek Wielofunkcyjny Stare Rybie 11	własność	247/1 247/2 246/4	303,46



# RAPORT O STANIE GMINY LIMANOWA ZA 2019 ROK

17.	Świetlica Walowa Góra	własność	86	123,51
18.	Świetlica Bałazówka. 30	własność	34/3	139,10
19.	Świetlica Lipowe 264	własność	290	235,90
20.	Świetlica Pasierbiec 154	własność	329	226,46
21.	Budynek gospodarczy przy oczyszczalniach ścieków- Męcina	własność	1506/2	65,45
22.	Budynek gospodarczy przy oczyszczalniach ścieków- Mordarka	własność	1180/3 1182/4	76,45
23.	Budynek gospodarczy przy oczyszczalniach ścieków-Stara Wieś	własność	1393/6	65,50
24.	Budynek gospodarczy przy oczyszczalniach ścieków-Młynne	własność	500/11 500/14	314,60
25.	Budynek Kłodne 235 A	własność	470/12	71,40
26.	Budynek Koszary 202 (kontener)	własność	270/4	47,36
27.	Budynek Koszary 19	własność	270/6	240,00
28.	Budynek mieszkalny Pisarzowa 204	własność	1007	24,50
29.	Budynek gospodarczy przy boisku w Starej Wsi I	własność	235/11	10,50
30.	Zaplecze sportowe na stadionie "Olimpia" Pisarzowa	własność	947/3 946/5 946/6	136,74
31.	Zaplecze sportowe na stadionie w Siekierczynie-Klub LKS "Słomka"	własność	254/1 254/2	138,15
32.	Zaplecze sportowe na stadionie w Mordarce-LKS	własność	1454	145,90
33.	Zaplecze sportowe na stadionie w Rupniowie- LKS (Stadion+ budynek)	własność	206/11	118,70
34.	Budynek OSP Nowe Rybie	własność	556/2	124,70
35.	Budynek OSP Pisarzowa	własność	1323	195,35
36.	Budynek OSP Stara Wieś	własność	1143	493,90
37.	Budynek OSP Wysokie	własność	58	355,30

Opracowanie: własne

## RAPORT O STANIE GMINY LIMANOWA ZA 2019 ROK

Zasób mieszkaniowy Gminy Limanowa w 2019 roku kształtował się według charakterystyki określonej w poniższej tabeli.

**Tabela. Zasób mieszkaniowy Gminy Limanowa**

<b>Budynek</b>	<b>Ilość lokali mieszkalnych</b>	<b>Powierzchnia użytkowa</b>
Szkoła Podstawowa Pisarzowa	lokal mieszkalny	50 m2
	lokal mieszkalny	29 m2
Budynek wielofunkcyjny Stare Rybie 11	lokal mieszkalny	35,82 m2
Budynek Pisarzowa 204	lokal mieszkalny	24,50 m2
Budynek wielofunkcyjny Rupniów 228	lokal mieszkalny	50 m2
Budynek socjalny Koszary 202	lokal mieszkalny	47,36 m2
Budynek komunalny Koszary 19	6 lokali mieszkalnych	240 m2
Dom Nauczyciela Męcina 544	lokal mieszkalny	47 m2
	lokal mieszkalny	53m2
	lokal mieszkalny	52m2
	lokal mieszkalny	47m2
	lokal mieszkalny	47 m2
	lokal mieszkalny	53 m2
	lokal mieszkalny	28 m2
	lokal mieszkalny	28 m2
	lokal mieszkalny	28 m2
Budynek wielofunkcyjny Męcina 536	lokal mieszkalny	56,30 m2
	lokal mieszkalny	42,55 m2
	lokal mieszkalny	62,59 m2
Budynek Stara Wieś 760	lokal mieszkalny	73,50 m2
Budynek Kłodne 235 A	lokal mieszkalny	71,40 m2

Opracowanie: własne

Należy dodać, że w 2019r. dokonano remontu budynku wielofunkcyjnego Stare Rybie 11, zakupu kontenera szkieletowego oraz budynku mieszkalnego dla rodziny romskiej w ramach „Programu integracji społeczności romskiej w Polsce na lata 2014-2020”.

### **Stan wynajęcia gminnego zasobu mieszkaniowego oraz stawki za wynajem.**

W 2019 roku zawarte były 23 umowy najmu lokali mieszkalnych, w tym 3 lokale socjalne.

Z najwyższą stawką 5,18 zł zawartych było 13 umów najmu, ze stawką 4,95 zł zawarte było 6 umów najmu, ze stawką 4,50 zł zawarta była jedna umowa, ze stawką 2,25 zł (lokalne socjalne) zawarte były 3 umowy najmu lokali mieszkalnych.

Stawki czynszu mieszkalnego regulowane są zarządzeniem nr 97/2017 Wójta Gminy Limanowa z dnia 25 września 2017 roku w sprawie ustalenia wysokości miesięcznych stawek czynszu za 1m<sup>2</sup> powierzchni użytkowej lokali wchodzących w skład mieszkaniowego zasobu Gminy Limanowa.

Zgodnie z wymienionym zarządzeniem co do zasady najwyższa miesięczna stawka czynszu za 1m<sup>2</sup> powierzchni użytkowej lokalu wynosi 5,18 zł a najniższa – 4,05 zł. Natomiast miesięczna stawka czynszu za 1m<sup>2</sup> powierzchni użytkowej lokalu socjalnego wynosi 2,25 zł.

Ponadto miesięczna stawka bazowa czynszu za 1 m<sup>2</sup> powierzchni użytkowej lokalu wyposażonego w energię elektryczną wynosi 4,50 zł. Przy czym miesięczna stawka czynszu za 1 m<sup>2</sup> powierzchni użytkowej danego lokalu jest równa stawce bazowej podwyższonej o 10% - jeśli lokal ten jest wyposażony w łazienkę lub o 5% - jeśli lokal ten jest wyposażony w sprawną instalację c.o., lub obniżonej stawce o 10% - w razie braku w tym lokalu sprawnej instalacji wodociągowej lub kanalizacji (na 31.12.2019r. nie obniżono stawek czynszu wg przyjętej reguły).

## **10. Sprawy obywatelskie**

W 2019 roku Gmina Limanowa nie realizowała zadań w oparciu o budżet obywatelski. W ramach budżetu obywatelskiego Województwa Małopolskiego mieszkańcy gminy zgłosili jeden projekt propagujący lokalny folklor oraz rodzime dziedzictwo kulturowe pn. "Zakup strojów regionalnych dla grup folklorystycznych z powiatu limanowskiego". Projekt nie uzyskał wystarczającej ilości głosów, które pozwoliłyby na realizację zadania.

W 2019 r. przeprowadzono konsultacje społeczne dotyczące zaopiniowania Programu współpracy z organizacjami pozarządowymi na 2020 r.

W 2019 r. przeprowadzono wyborcze zebrania wiejskie w każdym sołectwie gminy. Podczas zebranych dotychczasowi sołtysi przekazali informacje o wydatkowanych środkach w danym sołectwie w poprzednim roku oraz planowane zadania inwestycyjne. Z kolei mieszkańcy mieli możliwość zgłoszenia wniosków inwestycyjnych oraz próśb w ramach bieżących prac

w sołectwie. Przeprowadzono wybory na funkcję sołtysa w każdym sołectwie gminy na kadencję.

Główne kwestie zgłaszane przez mieszkańców podczas zebrań wiejskich dotyczyły budowy dróg, naprawy nawierzchni istniejących dróg oraz bieżącego utrzymania dróg, budowy chodników, sieci wodociągowych oraz kanalizacyjnych.

Ponadto w 2019 r. odbyły się spotkania mieszkańców w miejscowościach: Koszary, Mordarka i Męcina dotyczące planowanej budowy linii kolejowej Podłęże – Piekiełko, z udziałem przedstawiciela PKP Polskie Linie Kolejowe.

Do urzędu wpłynęło w 2019 r. 43 wnioski o udostępnienie informacji publicznej. We wszystkich przypadkach informacja została udostępniona wnioskodawcy.

W sprawozdawanym roku wpłynęły 3 skargi w rozumieniu Kodeksu postępowania administracyjnego. Przedmiotem skarg, były kwestie związane uregulowaniem stanu prawnego drogi gminnej oraz budowy domu szkieletowego w Koszarach.

W 2019 roku wpłynęło szacunkowo 250 wniosków mieszkańców w zakresie utrzymania i budowy dróg, sieci wodociągowych i kanalizacyjnych.

Ilość wydanych decyzji/ postanowień oraz innych złożonych wniosków w rozumieniu Kodeksu postępowania administracyjnego w 2019 roku w ramach działalności Wydziału Gospodarki Komunalnej, Mieszkaniowej i Komunikacji:

- 233 decyzje i postanowienia administracyjne (uzgodnienia przejść infrastrukturą techniczną przez drogi, lokalizacja zjazdów z dróg publicznych itp.),
- 48 wniosków o wydanie uzgodnień lokalizacji ogrodzeń,
- 46 wniosków o uzgodnienie zjazdów z dróg wewnętrznych,
- 165 wniosków w sprawie utrzymania dróg,
- 26 wniosków o wydanie warunków technicznych na podłączenie do kanalizacji sanitarnej,
- 14 wniosków o wydanie warunków technicznych na podłączenie do sieci wodociągowej,
- 12 wniosków w sprawach związanych z lokalami mieszkalnymi,
- 17 wniosków w sprawach związanych z lokalami użytkowymi,
- 29 wniosków, w tym aktów administracyjnych, w sprawach mniejszości romskiej.

W sprawozdawanym roku wpłynęła 1 petycja, która została przesłana zgodnie z właściwością do Sejmu RP.

W 2019 funkcjonowało w gminie :

**11 klubów sportowych:**

- LKS „Olimpia” Pisarzowa
- LKS „Mordarka”
- LKS Rupniów

## RAPORT O STANIE GMINY LIMANOWA ZA 2019 ROK

- LKS „Słomka” Siekierczyna
- UKS „Patria” Młynne
- UKS Kłodne
- LKS „Starówka” Stara Wieś
- UKS „Gumisie” Stara Wieś
- LKS „Wierchy” Pasierbiec
- LKS „Smolnik” Męcina
- LKS „Rybie” Nowe Rybie

Kluby te w ramach "Konkursu Projektów na realizację zadania własnego Gminy Limanowa polegającego na tworzeniu warunków sprzyjających rozwojowi sportu na terenie gminy Limanowa w 2019 r." otrzymały w 2019 roku dotację z budżetu gminy w wysokości 240.000,00 zł. Kwoty przyznane poszczególnym klubom:

**Tabela. Podział dotacji na zadanie tworzenia warunków sprzyjających rozwojowi sportu na terenie gminy Limanowa w 2019 r.**

Lp.	Nazwa wnioskodawcy	Kwota dotacji przyznanej na projekt
1.	Ludowy Klub Sportowy „Mordarka”	47 000,00 zł
2.	Ludowy Klub Sportowy „Olimpia” Pisarzowa	40 000,00 zł
3.	Ludowy Klub Sportowy „Rupniów”	40 000,00 zł
4.	Ludowy Klub Sportowy „Słomka” Siekierczyna	20 000,00 zł
5.	Ludowy Klub Sportowy „Wierchy” Pasierbiec	20 000,00 zł
6.	Uczniowski Klub Sportowy „Patria” Młynne	18 000,00 zł
7.	Ludowy Klub Sportowy „Rybie”	15 000,00 zł
8.	Uczniowski Klub Sportowy „Kłodne”	15 000,00 zł
9.	Ludowy Klub Sportowy „Smolnik” Męcina	10 000,00 zł
10.	Ludowy Klub Sportowy „Starówka” Stara Wieś	10 000,00 zł
11.	Uczniowski Klub Sportowy „Gumisie” Stara Wieś	5 000,00 zł

Opracowanie: własne

Do budżetu Gminy Limanowa, jako niewykorzystana, wróciła dotacja przyznana UKS „Gumisie” Stara Wieś.

Ponadto na podstawie art. 30 ust. 1 ustawy z dnia 8 marca 1990 r. o samorządzie gminnym i uchwały Nr V/32/2011 Rady Gminy Limanowa z dnia 31 marca 2011 r. w sprawie określenia szczegółowych warunków i trybu przyznawania oraz wysokości nagród dla zawodników za osiągnięcia wysokich wyników sportowych (Dz. Urz. Woj. Małopolskiego Nr 266, poz. 2152 i z 2016 r. poz. 7905), po zapoznaniu się z opinią Gminnej Rady Sportu, Wójt Gminy Limanowa Zarządzeniem Nr 82/2019 przyznał nagrody dla 7 sportowców za osiągnięcie wysokich wyników sportowych w 2019 r. na łączną kwotę 2.900,00 zł.

**13 Kół Gospodyń Wiejskich :**

- KGW Męcina
- KGW Pisarzowa
- KGW Kłodne
- KGW Lipowe
- KGW Stara Wieś Rola
- KGW Stara Wieś Wola
- KGW Rupniów Centrum
- KGW Rupniów Bednarki
- KGW Siekierczyna I
- KGW Pasierbiec
- KGW Łososina Górna
- KGW Makowica
- KGW Sowliny

11 Kół za pośrednictwem Stowarzyszenia Lokalna Grupa Działania „Przyjazna Ziemia Limanowska” uczestniczyło w operacji pn. „Zakup wyposażenia, organizacja warsztatów oraz imprez kulturalnych w gminie Limanowa” finansowanego ze środków z Unii Europejskiej. Cykl warsztatów miał miejsce w świetlicach wiejskich: w Sowlinach, w Pisarzowej, w Pasierbcu oraz w Rupniowie Centrum. Łącznie w ramach zadania odbyło się 16 kulinarnych spotkań i 4 imprezy kulturalne.

**5 Zespołów Regionalnych :**

- Spod Kicek - Mordarka
- Kijom Worci - Pisarzowa
- Pisarzowianie - Pisarzowa
- Mali Męcinianie - Męcina
- Pasierbiocki - Pasierbiec

Zespoły wielokrotnie swymi występami promowały lokalne dziedzictwo kulturowe prezentując się na przedsięwzięciach kulturalnych organizowanych na terenie Gminy Limanowa oraz poza jej granicami. Szczególnie aktywne były w 2019 roku dwa zespoły – „Kijom Worci” z Pisarzowej oraz „Spod Kicek” z Mordarki.

Organizacje pozarządowe nie będące podmiotami wymienionymi powyżej :

- Orkiestra Dęta Męcina – stowarzyszenie,
- SEPiA - Stowarzyszenie Entuzjastów Pomysłów i Aktywności – Pisarzowa,
- Stowarzyszenie Na Rzecz Rozwoju Ziemi Pasierbieckiej – Pasierbiec,
- Stowarzyszenie Miłośników Przeszłości i Rozwoju Wsi Pisarzowa,
- Stowarzyszenie Gospodyń Wiejskich Gminy Limanowa,
- Ochotnicze Straże Pożarne.

## **11. Bezpieczeństwo publiczne**

### **PRZESTĘPCZOŚĆ W GMINIE**

Zgodnie z posiadanymi danymi, w 2019 r. na terenie gminy odnotowano 103 zdarzenia interwencyjne i zdarzenia kryminalne. Złożono 127 zawiadomień o popełnieniu przestępstwa.

Liczba postępowań przygotowawczych w sprawach o przestępstwa drogowe wynosiła 28.

Czyny zabronione:

- przeciwko zdrowiu i życiu – 21 przestępstw, co stanowiło 20 % wszystkich czynów,
- przeciwko mieniu – 39 przestępstw – 37 % wszystkich przestępstw,
- dotyczące przestępstw gospodarczych – 11 przestępstw, co stanowi 10 % wszystkich przestępstw.

Liczba osób, wobec której istnieje podejrzenie, że są ofiarami przemocy w rodzinie według procedury Niebieskiej Karty wyniosła w 2019 r. - 99, natomiast liczba osób, wobec której istnieje podejrzenie, że dopuszczają się przemocy stanowi 71.

Gmina nie posiada Straży Gminnej.

### **DZIAŁANIA PREWENCYJNE**

Komenda Powiatowa Policji w Limanowej w 2019 r. na terenie gminy prowadziła akcje i działania prewencyjne o tematyce:

- Bezpieczne ferie,
- Bezpieczeństwo nad wodą,
- Bezpieczeństwo na stoku,
- Przeciwdziałanie przemocy,
- Telefon zaufania dla dzieci i młodzieży,
- Jak uniknąć włamania,
- Pogadanki profilaktyczne z tematyki związanej z cyberprzemocą, odpowiedzialnością prawną osób nieletnich, handlem ludźmi, narkotyki, dopalacze,
- Praca dzielnicowych w terenie.

Działania prewencyjne gminy w zakresie bezpieczeństwa mieszkańców, w głównej mierze polegają na wspieraniu działań Policji. Gmina Limanowa prowadzi monitoring wizyjny szeregu obiektów, jak i miejsc publicznych, gdzie dochodzi bądź może dochodzić do częstych naruszeń porządku publicznego. Poniżej w formie tabelarycznej przedstawiono miejsca i ilość zamontowanych kamer.

Wykaz świetlic wiejskich objętych monitoringiem znajdujących się na terenie Gminy Limanowa:



## RAPORT O STANIE GMINY LIMANOWA ZA 2019 ROK

**Tabela. Monitoring w świetlicach wiejskich**

Lp.	Miejscowość	Ilość kamer
1.	Lipowe	6
2.	Sowliny	5
3.	Siekierczyna I	4
4.	Pasierbiec	6
5.	Pisarzowa	5

Opracowanie : własne

Dodatkowo monitoring znajduje się w punktach:

**Tabela. Monitoring w gminie**

Lp.	Miejscowość	Ilość kamer
1.	Koszary dr. 132 – osiedle romskie	14
2.	Pisarzowa dz. ew. 1248 - plac parkingowy przy cmentarzu w Pisarzowej	3
3.	Mordarka dz. ew. 1006 - plac parkingowy w Mordarce przy kościele	8
4.	Męcina dz. ew. 1662/4 - oczyszczalnia ścieków w Męcinie	2
5.	Pisarzowa dz. ew. 1186/2 i 1187/2 - budynek wielofunkcyjny (pawilon handlowy)	5
6.	Młynne dz. ew. 500/11, 500/14 – obiekt oczyszczalni ścieków	6
7.	Męcina dz. ew. 1506/2 – obiekt oczyszczalni ścieków	6
8.	Stara Wieś- Plac przy domkach na Ostrej	4

Opracowanie: własne

Dodatkowo monitoringiem objęty jest budynek Urzędu Gminy Limanowa oraz szkoły gminne.

## RAPORT O STANIE GMINY LIMANOWA ZA 2019 ROK

Dostęp do wszystkich rejestratorów posiada UG Limanowa, przy czym Policja posiada bezpośredni dostęp do kamer zamontowanych w Koszarach.

### OSP

Na terenie gminy funkcjonuje 8 jednostek Ochotniczych Straży Pożarnych: OSP Męcina, OSP Pisarzowa, OSP Stara Wieś, OSP Rupniów, OSP Kisielówka, OSP Nowe Rybie, OSP Siekierzyna, OSP Wysokie.

W 2019 r. wydatki poniesione na funkcjonowanie działalności OSP przedstawiały się następująco:

**Tabela. Działalność OSP w 2019 r.**

Jednostki OSP z terenu Gminy Limanowa	Nazwa wydatków	Kwota [zł]
OSP KISIELÓWKA OSP MĘCINA OSP NOWE RYBIE OSP PISARZOWA OSP RUPNIÓW OSP SIEKIERCZYNA OSP STARA WIEŚ OSP WYSOKIE	Zakup paliwa, materiałów i wyposażenia	74 125,64
	Zakup usług: <ul style="list-style-type: none"><li>• przeglądy pojazdów i urządzeń ratowniczych,</li><li>• ubezpieczenia pojazdów i strażaków,</li><li>• szkolenie strażaków z zakresu Kwalifikowanej Pierwszej Pomocy,</li><li>• przeglądy budynków remiz</li></ul>	91 058,37
	Zakup usług zdrowotnych strażaków: <ul style="list-style-type: none"><li>• okresowe badania strażaków – ratowników,</li><li>• okresowe badania strażaków – ratowników – kierowców</li></ul>	15 910,00
	Zakup energii: <ul style="list-style-type: none"><li>• elektrycznej,</li><li>• gazowej</li></ul>	49 915,35
	Umowy zlecenia: <ul style="list-style-type: none"><li>• mechaników – konserwatorów pojazdów mechanicznych,</li><li>• komendanta gminnego,</li><li>• palacza</li></ul>	40 000,00
	Sprzęt zakupiony w ramach: <ul style="list-style-type: none"><li>• Bezpiecznej Małopolski 2019,</li><li>• dotacji celowej,</li><li>• wydatki majątkowe (inwestycyjne) Małopolskie OSP 2019</li></ul>	129 587,00
	<b>Całość wydatków na OSP w 2019 r.</b>	<b>400 596,36</b>

### ZARZĄDZANIE KRYZYSOWE I OBRONA CYWILNA

Wydane zarządzenia i decyzje Wójta Gminy Limanowa w zakresie zarządzania kryzysowego i obrony cywilnej:

1. Zarządzenie Nr 27/2019 z dnia 18 lutego 2019r., w sprawie realizacji szkolenia obronnego na terenie Gminy Limanowa w roku 2019;
2. Zarządzenie Nr 34/2019 z dnia 27 lutego 2019r., zmieniające zarządzenie w sprawie powołania Gminnego Zespołu Zarządzania Kryzysowego;

3. Zarządzenie Nr 40/2019 z dnia 11 marca 2019r., w sprawie powołania gminnej komisji ds. ustalenia szkód i szacowania strat w infrastrukturze komunalnej spowodowanej wichurami w dniach 9-11 marca 2019r. ;
4. Zarządzenie Nr 73/2019 z dnia 16 maja 2019r., w sprawie udziału w treningu powiatowym Systemu Wykrywania i Alarmowania;
5. Zarządzenie Nr 76/2019 z dnia 23 maja 2019r., w sprawie ogłoszenia pogotowia przeciwpowodziowego na terenie Gminy Limanowa w dniu 23 maja 2019r., od godziny 15.30;
6. Zarządzenie Nr 80/2019 z dnia 27 maja 2019r., w sprawie odwołania pogotowia przeciwpowodziowego na terenie Gminy Limanowa w dniu 27 maja 2019r.

W 2019 r. przeprowadzono ćwiczenia, szkolenia, treningi z zakresu obrony cywilnej, a mianowicie:

1. Szkolenia w ramach powszechnej samoobrony;
2. Treningi łączności ( cały rok w każdy poniedziałek tygodnia);
3. Treningi ostrzegania ludności o nalotach z powietrza ( zgodnie z harmonogramem MUW w Krakowie w ostatni czwartek każdego miesiąca);
4. Ćwiczenia Powiatowe pk. "Łaskowa 2019";
5. Trening Drużyny Wykrywania i Alarmowania;
6. Szkolenie pracowników Urzędu Gminy Limanowa zaangażowanych w Akcję Kurierską, Stały Dyżur, Główne Stanowisko Kierowania;
7. Szkolenie w ramach odprawy rozliczeniowo-rocznej „ Zakopane 2019”.

W marcu 2019 roku w związku z wystąpieniem na terenie Gminy silnych wichur uszkodzeniu uległa infrastruktura komunalna m.in. zerwanie dachu w Szkole Podstawowej nr 1 w Męcinie oraz szkody wyrządzone w mieniu prywatnym mieszkańców. Wójt Gminy Limanowa wydał stosowne zarządzenie do określenia szkód i oszacowania strat w mieniu komunalnym.

W miesiącu maju w związku z intensywnymi opadami deszczu, oraz widocznym zagrożeniem podtopień budynków mieszkalnych oraz podnoszeniu się wysokości wody w rzekach i ciekach wodnych na terenie Gminy Limanowa zostało ogłoszone pogotowie przeciwpowodziowe. W zakresie wydziału leżała pomoc mieszkańcom prewencyjnie w formie doraźnej tj. m.in. dostarczenie worków na piasek itp. oraz koordynacja sprzętu ciężkiego na terenach objętych zdarzeniem.

## **12. Edukacja**

W gminie w 2019 r. funkcjonowało 15 szkół podstawowych i 1 szkoła niepubliczna w Starym Rybiu.

W przeliczeniu na 1 ucznia, wydatki na poszczególne szkoły z budżetu gminy kształtowały się następująco:

## RAPORT O STANIE GMINY LIMANOWA ZA 2019 ROK

**Tabela. Wydatki oświatowe w przeliczeniu na 1 ucznia**

W przeliczeniu na 1 ucznia, wydatki wykonane na dzień 31.12.2019 na poszczególne szkoły ze sprawozdań jednostkowych RB-28S kształtowały się następująco:				
Lp.	Szkoła	Wydatki wykonane na 31.12.2019 /ze sprawozdań RB 28-S/	Liczba dzieci według stanu na 30.09.2019 /SP+OP/	Wydatki wykonane w przeliczeniu na 1 ucznia / rok
		1	2	(1/2)
1	Szkoła Podstawowa w Kaninie	1 352 290,18	86	15 724,30
2	Szkoła Podstawowa w Kłodnem	1 728 025,35	156	11 077,09
3	Szkoła Podstawowa Nr 2 w Męcinie	1 212 432,72	79	15 347,25
4	Szkoła Podstawowa w Młynnem	1 729 493,32	135	12 811,06
5	Szkoła Podstawowa w Nowym Rybiu	1 609 766,88	132	12 195,20
6	Szkoła Podstawowa Nr 1 w Siekierczynie	1 571 204,18	133	11 813,57
7	Szkoła Podstawowa Nr 2 w Siekierczynie	1 719 188,02	148	11 616,14
8	Szkoła Podstawowa w Wysokiem	1 163 802,31	83	14 021,71
9	Szkoła Podstawowa Nr 1 w Męcinie	3 931 194,63	258	15 237,19
10	Szkoła Podstawowa w Mordarce	3 465 985,34	327	10 599,34
11	Szkoła Podstawowa w Pasierbcu	2 812 591,21	235	11 968,47
12	Szkoła Podstawowa w Pisarzowej	2 888 532,59	228	12 669,00
13	Szkoła Podstawowa w Rupniowie	2 778 257,85	251	11 068,76
14	Szkoła Podstawowa Nr 1 w Starej Wsi	2 609 869,41	269	9 702,12
15	Szkoła Podstawowa Nr 2 w Starej Wsi	2 312 081,43	168	13 762,39
	<b>Razem:</b>	<b>32 884 715,42</b>	<b>2688</b>	<b>12 233,90</b>

Opracowanie: własne

Wydatki gminy na oświatę w dziale 801 „Oświata i Wychowanie” w roku 2019 stanowiły kwotę 37.409.311,07 zł, z czego wydatki bieżące 36.851.688,56 zł, natomiast wydatki inwestycyjne 557.622,51 zł .

Część oświatowa subwencji ogólnej dla jednostki samorządu terytorialnego wykonana w roku 2019 stanowiła kwotę 23.290.177,00 zł.

Różnica subwencji i dotacji otrzymanych do wydatków wykonanych za rok 2019 w przeliczeniu na 1 ucznia przedstawia się następująco:

# RAPORT O STANIE GMINY LIMANOWA ZA 2019 ROK

**Tabela. Różnica subwencji i dotacji, a wydatkami w szkołach gminnych**

Lp.	NAZWA SZKOŁY/PLACÓWKI	Subwencja 2019 oraz dotacje otrzymane i wszystkie środki pozostałe	Wydatki wykonanie na 31.12.2019	Różnica subwencji i dotacji otrzymanych do wydatków wykonanych na 31.12.2019	Liczba dzieci według stanu na 30.09.2019 /SP+OP/	Różnica subwencji i dotacji otrzymanych do wydatków wykonanych na 31.12.2019 w przeliczeniu na 1 ucznia/rok
	<b>Szkoły Podstawowe</b>					
1	Kanina	740 499,88	1 352 290,18	-611 790,30	86	7 113,84
2	Kłodne	1 232 693,39	1 728 025,35	-495 331,96	156	3 175,20
3	Męcina Nr 2	717 313,48	1 212 432,72	-495 119,24	79	6 267,33
4	Młynne	1 357 152,18	1 729 493,32	-372 341,14	135	2 758,08
5	Nowe Rybie	1 113 500,15	1 609 766,88	-496 266,73	132	3 759,60
6	Siekierczyna Nr 1	1 133 134,39	1 571 204,18	-438 069,79	133	3 293,76
7	Siekierczyna Nr 2	1 370 366,60	1 719 188,02	-348 821,42	148	2 356,90
8	Wysokie	764 660,60	1 163 802,31	-399 141,71	83	4 808,94
9	Męcina Nr 1	2 927 864,76	3 931 194,63	-1 003 329,87	258	3 888,88
10	Mordarka	3 046 549,13	3 465 985,34	-419 436,21	327	1 282,68
11	Pasierbiec	2 059 019,74	2 812 591,21	-753 571,47	235	3 206,69
12	Pisarzowa	2 233 162,26	2 888 532,59	-655 370,33	228	2 874,43
13	Rupniów	2 223 639,30	2 778 257,85	-554 618,55	251	2 209,64
14	Stara Wieś Nr 1	2 176 852,03	2 609 869,41	-433 017,38	269	1 609,73
15	Stara Wieś Nr 2	1 364 268,31	2 312 081,43	-947 813,12	168	5 641,74

Opracowanie: własne

W 2019 roku do 15 szkół podstawowych prowadzonych przez Gminę Limanowa oraz 1 szkoły niepublicznej prowadzonej przez Stowarzyszenie na Rzecz Rozwoju Wsi Stare Rybie uczęszczała następująca liczba uczniów (dane na podstawie SIO z dnia 30.09.2019r.):

**Tabela. Liczba uczniów w szkołach na terenie gminy**

Nazwa Szkoły	Liczba uczniów - szkoła podstawowa	Liczba dzieci w oddziałach przedszkolnych	Ogółem (SP +OP)
Szkoła Podstawowa w Kaninie	65	21	86
Szkoła Podstawowa w Kłodnem	121	35	156
Szkoła Podstawowa Nr 2 w Męcinie	60	19	79
Szkoła Podstawowa w Młynnem	110	25	135
Szkoła Podstawowa w Nowym Rybiu	100	32	132

## RAPORT O STANIE GMINY LIMANOWA ZA 2019 ROK

Szkoła Podstawowa Nr 1 w Siekierczynie	101	32	133
Szkoła Podstawowa Nr 2 w Siekierczynie	116	32	148
Szkoła Podstawowa w Wysokiem	63	20	83
Szkoła Podstawowa Nr 1 w Męcinie	226	32	258
Szkoła Podstawowa w Mordarce	266	61	327
Szkoła Podstawowa w Pasierbcu	174	61	235
Szkoła Podstawowa w Pisarzowej	178	50	228
Szkoła Podstawowa w Rupniowie	198	53	251
Szkoła Podstawowa Nr 1 w Starej Wsi	199	70	269
Szkoła Podstawowa Nr 2 w Starej Wsi	103	65	168
Niepubliczna Szkoła Podstawowa w Starym Rybiu	15	11	26
<b>Razem:</b>	<b>2095</b>	<b>619</b>	<b>2714</b>

Opracowanie: własne

W poszczególnych szkołach publicznych zatrudniono 316,12 nauczycieli (w przeliczeniu na pełne etaty), w tym: 9,91 nauczycieli stażystów, 58,81 nauczycieli kontraktowych, 38,93 nauczycieli mianowanych, 208,47 nauczycieli dyplomowanych.

Stan kadry pedagogicznej w Szkołach Gminy Limanowa (dane na podstawie SIO z dnia 30.09.2019r.):

**Tabela. Stan kadry pedagogicznej**

Nazwa Szkoły	Stażysta	Kontraktowy	Mianowany	Dyplomowany	Razem
Szkoła Podstawowa w Kaninie	1,13	1,81	2,66	6,97	<b>12,57</b>
Szkoła Podstawowa w Kłodnem	1,88	2,45	1,90	9,34	<b>15,57</b>
Szkoła Podstawowa Nr 2 w Męcinie	1,83	2,34	1,22	6,81	<b>12,20</b>
Szkoła Podstawowa w Młynnem	0,94	3,02	1,56	10,23	<b>15,75</b>
Szkoła Podstawowa w Nowym Rybiu	1,00	3,54	1,38	8,78	<b>14,70</b>
Szkoła Podstawowa Nr 1 w Siekierczynie	1,21	3,00	2,22	9,26	<b>15,69</b>
Szkoła Podstawowa Nr 2 w Siekierczynie	0,50	0,97	0,50	12,60	<b>14,57</b>
Szkoła Podstawowa w Wysokiem	0,47	2,11	2,12	7,26	<b>11,96</b>
Szkoła Podstawowa Nr 1 w Męcinie	0,17	3,70	4,94	24,23	<b>33,04</b>
Szkoła Podstawowa w	1,47	0,98	6,09	20,75	<b>29,29</b>

## RAPORT O STANIE GMINY LIMANOWA ZA 2019 ROK

Mordarce					
Szkoła Podstawowa w Pasierbcu	0,72	2,33	1,46	19,05	<b>23,56</b>
Szkoła Podstawowa w Pisarzowej	0,00	1,26	2,78	18,64	<b>22,68</b>
Szkoła Podstawowa w Rupniowie	0,24	0,88	3,76	16,10	<b>20,98</b>
Szkoła Podstawowa Nr 1 w Starej Wsi	1,14	2,57	5,64	11,12	<b>20,47</b>
Szkoła Podstawowa Nr 2 w Starej Wsi	0,00	0,66	1,25	14,05	<b>15,96</b>
<b>Razem:</b>	<b>12,70</b>	<b>31,62</b>	<b>39,48</b>	<b>195,19</b>	<b>278,99</b>

Opracowanie: własne

Stan obsługi w szkołach Gminy Limanowa przedstawia się następująco (dane na podstawie SIO z dnia 30.09.2019 r.):

**Tabela. Stan obsługi w szkołach**

Nazwa Szkoły	Obsługa
Szkoła Podstawowa w Kaninie	5
Szkoła Podstawowa w Kłodnem	6,25
Szkoła Podstawowa Nr 2 w Męcynie	3,5
Szkoła Podstawowa w Młynnem	5
Szkoła Podstawowa w Nowym Rybiu	5,5
Szkoła Podstawowa Nr 1 w Siekierczynie	5
Szkoła Podstawowa Nr 2 w Siekierczynie	3
Szkoła Podstawowa w Wysokiem	3
Szkoła Podstawowa Nr 1 w Męcynie	11,5
Szkoła Podstawowa w Mordarce	9
Szkoła Podstawowa w Pasierbcu	10,25
Szkoła Podstawowa w Pisarzowej	9
Szkoła Podstawowa w Rupniowie	10
Szkoła Podstawowa Nr 1 w Starej Wsi	9
Szkoła Podstawowa Nr 2 w Starej Wsi	9
<b>Razem:</b>	<b>104</b>

Opracowanie: własne

### Dowóz UCZNIÓW

Zgodnie z przepisami prawa oświatowego gmina ma obowiązek zapewnienia bezpłatnego transportu i opieki do najbliższej szkoły uczniom,



których odległość miejsca zamieszkania od szkoły przekracza 3 km w przypadku uczniów klas I – IV szkół podstawowych i 4 km w przypadku uczniów klas V – VIII. Równorzędnym sposobem wypełnienia tego obowiązku jest zwrot kosztów przejazdu środkami komunikacji publicznej, rodzicom tych uczniów, bądź umowy indywidualne.

Gmina Limanowa realizuje zadanie dowozu dzieci do szkół w formie refundacji biletów miesięcznych komunikacji publicznej oraz w formie zorganizowanego dowozu dzieci i młodzieży do szkół. Z tak zorganizowanego dowozu w 2019 roku skorzystało 210 uczniów, w tym 40 uczniów niepełnosprawnych.

## **ŻYWIENIE W SZKOŁACH**

W 2019 r. w 13 placówkach oświatowych Gminy Limanowa funkcjonowały stołówki w szkole, natomiast w 2 pozostałych szkołach żywienie realizowano w postaci cateringu. Dożywianie dzieci finansowane było na dwa sposoby: w pierwszym przypadku za posiłki płać rodzice, w drugim: posiłki dla dzieci z rodzin o niskich dochodach finansowane były przez opiekę społeczną, realizując program „Posiłek w szkole i w domu”.

## **KSZTAŁCENIE MŁODOCIANYCH**

W 2019 r. 48 pracodawcom wypłacono kwotę 460.332,67 zł z tytułu dofinansowania kosztów kształcenia 61 pracowników młodocianych.

## **PRZEDSZKOLA**

Gmina Limanowa w 2019 r. nie posiadała przedszkoli gminnych. Dzieci w wieku przedszkolnym uczęszczały do publicznych i niepublicznych przedszkoli, prowadzonych przez inne jednostki samorządu terytorialnego lub działających na ich terenie przedszkoli niepublicznych. Były to przedszkola na terenie Miasto Limanowa, Gminy Trzciana, Gminy Laskowa, Gminy Podegrodzie, Gminy Łukowica, Gminy Łososina Dolna, Gminy Tymbark, Gminy Chełmiec, Miasto Nowy Sącz.

Na terenie Gminy Limanowa w roku 2019 funkcjonowały 4 niepubliczne przedszkola :

- Niepubliczne Przedszkole Integracyjne „Chatka Małego Skrzatka” w Mordarce,
- Niepubliczne Przedszkole Integracyjne „Chatka Małego Skrzatka” w Mordarce,
- Niepubliczne Przedszkole MONTESSORI w Męcinie,
- Niepubliczne Przedszkole „Słoneczko” w Siekierczynie.

Według stanu na wrzesień 2019 r. do przedszkoli niepublicznych uczęszczało 176 dzieci.

W 2019 roku na przedszkola gmina poniosła wydatki w wysokości 2.518.478,38 zł.

## **ŻŁOBKI**

Na terenie gminy funkcjonowały w 2019 roku 2 niepubliczne żłobki:

- Niepubliczny Żłobek "Wesołe Krasnoludki" w Mordarce
- Niepubliczny Żłobek "Bajkowa Akademia Maluszka" w Pisarzowej – zawieszona działalność z dniem 01.07.2019 roku
- Niepubliczny Żłobek „Pszczółka Maja” w Siekierczynie.

Dzieci uczęszczały także do żłobka publicznego, prowadzonego przez Miasto Limanowa.

Opieką w żłobkach na dzień 30 września 2019 r. objętych było 58 dzieci.

W 2019 roku na żłobki wydatkowano 361.040,75 zł.

### **NIEPUBLICZNA SZKOŁA PODSTAWOWA**

W roku 2019 na terenie gminy Limanowa funkcjonowała 1 Niepubliczna Szkoła Podstawowa w Starym Rybiu, prowadzona przez Stowarzyszenie na Rzecz Rozwoju Wsi Stare Rybie. Gmina Limanowa w roku 2019 przekazała dotację dla Stowarzyszenia w wysokości 152.021,92 zł.

W 2019 r. miała miejsce uroczystość podsumowania roku szkolnego 2018/2019, podczas której nagrodzono najlepszych uczniów szkół gminnych za wysokie wyniki w nauce. Podczas uroczystości uczniom oraz nauczycielom wręczone zostały podziękowania. Uczniowie otrzymali podziękowania za szczególne osiągnięcia w nauce, a także w dziedzinie kultury i sportu.

## **13. Biblioteka**

### **1. Struktura**

Gminna Biblioteka Publiczna w Starej Wsi jest samorządową instytucją kultury gminy Limanowa obejmującą swoją działalnością sześć filii bibliotecznych w: Pisarzowej, Męcinie, Siekierczynie, Kaninie, Nowym Rybiu i Rupniowie.

### **2. Księgozbiór**

Księgozbiór na dzień 31 grudnia 2019 wynosił 54.867 woluminów. W roku 2019 wzbogacono zbiory książek o 1815 pozycji w tym:

- dotacja z Ministerstwa Kultury na zakup 722 książek,
- zakup ze środków własnych 1093 książek.

Gminna Biblioteka Publiczna w Starej Wsi wraz z filiami ma możliwość dostępu do katalogów on-line dzięki systemowi bibliotecznemu SOWA. Biblioteka prowadzi automatyzację zbiorów: oklejanie, kodowanie.

### **3. Czytelnictwo**

Liczba zarejestrowanych czytelników w 2019 r. wynosiła 1420. Biblioteka i jej filie w ubiegłym roku odnotowały:

- 26.302 wypożyczeń woluminów,
- 15.793 odwiedzin.

#### **4. Budżet**

Dochody biblioteki stanowią dotacje oraz pozostałe przychody.

Dotacje wynoszą **457 820,16 zł**, w tym:

- dotacja Gminy Limanowa **420 000,00 zł.**
- dotacja z Ministerstwa Kultury **12 830,00 zł**
- dotację na organizację Ogrodów Poetyckich z Banku Spółdzielczego **1 000,00 zł**
- dotacja z Instytutu Książki „Kraszewski. Komputery dla bibliotek 2019” **16 509,00 zł**

Pozostałe przychody - zwrot z Powiatowego Urzędu Pracy – **5.926,52 zł.**

Przychód rzeczowy w postaci książek na kwotę **1.554,64 zł**

Koszty działalności Gminnej Biblioteki Publicznej w Starej Wsi wynoszą **457 523,48 zł.**

Na wyżej wymienione koszty składają się:

- koszty amortyzacji na kwotę – **72 711,04 zł**
- koszty zużycia materiałów i energii – **19 199,06 zł**
- usługi obce – **36 559,86 zł**
- podatki i opłaty – **2 046,00 zł**
- wynagrodzenia – **264 308,32 zł**
- ubezpieczenia społeczne i fundusz socjalny – **58 147,98 zł**
- pozostałe koszty rodzajowe – **4 551,21 zł**

Biblioteka wraz z filiami w 2019 roku zorganizowała **200** przedsięwzięć kulturalnych, edukacyjnych, czytelniczych i integracyjnych, w których wzięło udział **4.522** uczestników.

W 2019 r. biblioteka gminna wraz z filiami zorganizowały przedsięwzięcia m. in.:

- Warsztaty artystyczne „Artyści Gminy Limanowa Dzieciom” organizowane w ramach ferii zimowych,
- Oferta wakacyjna pt.: „Najbliżsi czytają dzieciom”,
- Wystawy organizowane przy współpracy z Wojewódzką Biblioteką Publiczną w Krakowie,
- Spotkania autorskie,
- Wykłady,
- Nagrody dla aktywnych czytelników - Gminna Biblioteka Publiczna w Starej Wsi w ramach wieloletniej współpracy z Małopolskim Centrum Kultury „Sokół” w Nowym Sączu zorganizowała wyjazdowe warsztaty w czasie ferii i wakacji dla najaktywniejszych czytelników - Bon Kulturowy MCK „Sokół”,
- Spotkania i akcje czytelnicze,
- Konkursy dla czytelników,
- PROJEKT „Rozwijanie form wsparcia i pomocy na rzecz osób starszych 50+”,
- Organizacja kursu „Małopolski e-Senior”,

- Realizacja programów w tym działania poprawiające czytelnictwo,
- Biblioteka aktywnie uczestniczy we wszystkich ogólnopolskich akcjach promujących czytelnictwo.

Rada Gminy Limanowa w 2019 r. podjęła uchwałę w sprawie zamiaru reorganizacji Gminnej Biblioteki Publicznej w Starej Wsi, mającej na celu przeniesienie jej siedziby ze Starej Wsi do Limanowej przy ul. Matki Boskiej Bolesnej 18 A, oraz likwidacji dotychczasowych filii bibliotecznych, a w zamian utworzeniu punktów bibliotecznych w świetlicach wiejskich i innych budynkach użyteczności publicznej w poszczególnych miejscowościach gminy.

## **14. Inicjatywy kulturalne i sportowe, promocja gminy**

### **INICJATYWY KULTURALNE**

Wykaz imprez i uroczystości kulturalnych oraz turystycznych, których organizatorem lub współorganizatorem w 2019 roku była Gmina Limanowa:

- 23. Przegląd Grup Kolędniczych z Gminy Limanowa
- VI Przegląd Dorobku Artystycznego Dzieci i Młodzieży z Gminy Limanowa "MaGa - Młodzi artyści Gminy atakują"
- VII Festiwal Kultury Beskidu Wyspowego "Beskidzkie Rytm i Smaki" połączony z Gminnym Przeglądem Kół Gospodyń Wiejskich
- "Otwarcie Letniego Sezonu Turystycznego" - góra Paproć - przy wsparciu finansowym Starostwa Powiatowego w Limanowej
- VI Rajd Dzieci i Młodzieży "Beskidzkie Wyspy" - Jaworz - w ramach akcji „Odkryj Beskid Wyspowy”
- akcja „Sprzątanie Beskidu Wyspowego” - w ramach akcji „Odkryj Beskid Wyspowy”
- wyjście turystów na górę Sałasz - w ramach akcji "Odkryj Beskid Wyspowy”
- Organizacja IV edycji Konkursu Fotograficznego „W 365 dni dookoła Gminy Limanowa”.

### **ŚWIETLICE WIEJSKIE**

W gminie w 2019 roku funkcjonowały następujące świetlice:

- Świetlica w Pisarzowej
- Świetlica w Kisielówce
- Świetlica w Lipowem
- Świetlica w Starej Wsi I
- Świetlica w Pasierbcu
- Świetlica w Sowlinach
- Świetlica w Siekierczyna 2
- Świetlica w Wałowej Górze
- Świetlica w Siekierczynie 1
- Świetlica w Bałazówce

- Świetlica w Makowicy

W 2019 r. w świetlicach wiejskich miało miejsce ponad 100 wynajmów. Były to głównie umowy wynajmu, część umów dotyczyła użyczenia obiektów. Wynajmowana była również scena mobilna (umowy wynajmu lub umowy użyczenia), po wcześniejszym przygotowaniu zleceń wyjazdów dla obsługi sceny przez Kółko Rolnicze w Nowym Rybiu.

Na potrzeby bieżącej działalności świetlic wiejskich w 2019 roku dokonano zakupy środków czystości, artykułów związanych z doposażeniem obiektów oraz prowadzoną w nich działalnością kulturalną. Nie były realizowane zadania inwestycyjne.

#### **SPORT**

Gmina była też współorganizatorem turniejów i wydarzeń sportowych:

- organizacja zawodów sportowych w gminnych szkołach w ramach Kalendarza Szkolnych Zawodów - Igrzyska Dzieci i Igrzyska Młodzieży Szkolnej,
- gminne eliminacje Turnieju Wiedzy o Bezpieczeństwie w Ruchu Drogowym
- organizacja wydarzeń sportowych w ramach udziału Gminy Limanowa w XXV Ogólnopolskim Sportowym Turnieju Miast i Gmin w ramach XI Europejskiego Tygodnia Sportu dla Wszystkich. W okresie od 26 maja do 1 czerwca na terenie gminy miało miejsce wiele inicjatyw promujących zdrowy i aktywny styl życia. Za udział w Turnieju w 2019 roku Gmina Limanowa w grupie gmin wiejskich od 15 do 40 tys. mieszkańców zajęła 2 miejsce w Małopolsce, a 3 w klasyfikacji ogólnopolskiej.

W 2019 roku gmina Limanowa współorganizowała oraz udzieliła wsparcia finansowego na następujące inicjatywy kulturalne, turystyczne i sportowe:

- konkursy na Najpiękniejszą Palmę Wielkanocną w parafiach z terenu gminy Limanowa,
- Dzień Dziecka w SP nr 4 w Limanowej,
- Dzień Dziecka w SP nr 3 w Limanowej,
- Powiatowa Spartakiada Specjalna w SP nr 1 w Limanowej,
- Dzień Dziecka w SP Młynne,
- Piknik dla Dzieci Niepełnosprawnych "Razem Rażniej" w Dobrej,
- Dzień Dziecka organizowany przez LKS Modraka,
- Dzień Dziecka organizowany przez KGW Lipowe,
- Święto Wysokiego,
- Gminny Konkursu "O św. Janie Pawle II" SP nr 1 w Męcinie,
- Konkurs "Gimnazjada WIEM WSZYSTKO" - I LO Limanowa,
- jubileusz 70-lecia Koła Gospodyń Wiejskich z Męciny,
- 17. Gwiazdzisty Rajd Szlakami Świętego Jana Pawła II,
- 11. Wyścig Górski - Limanowa - Przełęcz pod Ostrą,
- Święto Kapusty w Siekierczynie I,
- Starowiejska Biesiada w Starej Wsi I,

## RAPORT O STANIE GMINY LIMANOWA ZA 2019 ROK

- Konkurs Heligonistów Województwa Małopolskiego,
- Konkurs kolęd "Gore Gwiazdka Jezuskowi w Przedszkolach już dziś",
- konkursy kolęd organizowane przy parafiach - w Limanowej, Pasierbcu i Pisarzowej,
- I Turniej Karate Shinkyokushin w Starej Wsi,
- Turniej Szachowy VII Gmin,
- Turniej Tenisa Stołowego dla klas 0-III "MALUCH" – UKS Patria Młynne,
- Turniej Tenisa Stołowego o Puchar Dyrektora Szkoły Podstawowej w Wysokiem,
- 8 Bieg Ziemi Limanowskiej,
- III SUMMER KAJET CUP 2019,
- 25-lecie LKS Mordarka,
- XXII Bieg Niepodległości w Młynnem.

### PROMOCJA

Działania promocyjne realizowane były poprzez :

- zakup gadżetów reklamowych na cele promocyjne gminy,
- prowadzenie oraz na bieżąco aktualizacja strony internetowej gminy Limanowa i gminnego funpage gminy,
- zamieszczanie najważniejszych informacji w panelu urzędowym gminy Limanowa na portalu limanowa in.,
- opracowanie i przygotowanie biuletynu informacyjnego "Wiadomości Gminne" ,
- promocja gminy poprzez współorganizację przedsięwzięć o charakterze kulturalnym, turystycznym, sportowym, których inicjatorem były placówki oświatowe, stowarzyszenia oraz organizacje z terenu gminy Limanowa, a także spoza gminy.

Gmina Limanowa jest członkiem Lokalnej Grupy Działania „Przyjazna Ziemia Limanowska”, Forum Gmin Beskidu Wyspowego oraz Forum Wójtów/Burmistrzów/Prezydentów Województwa Małopolskiego.

### GMINY PARTNERSKIE

Gmina Wejherowo, Gmina Biesiekierz, Gmina Stawiguda, Gmina Postomino, Gmina Stegna, Gmina Oravska Poruba ze Słowacji, Gmina Skarbimierz.

**W 2019 r. nawiązano współpracę partnerską Gminy Limanowa z Gminą Skarbimierz** - podpisano „Porozumienie Ramowe o Współpracy Partnerskiej pomiędzy Gminą Limanowa, a Gminą Skarbimierz” co zapoczątkowało oficjalną współpracę obu samorządów. Podjęta została uchwała Rady Gminy w tej sprawie, określono kierunki wzajemnej współpracy samorządów, delegacja z Gminy Limanowa uczestniczyła w „Dożynkach 2019 Gminy Skarbimierz”.

## OCHRONA ZABYTEKÓW I MIEJSC PAMIĘCI

W 2019 r. rozpoczęto starania dotyczące budowy nowego pomnika w Mordarce „na Cieniawie”- w miejscu gdzie we wrześniu 1939 roku zamordowano 12 Żydów i 1 Polaka, będących mieszkańcami Limanowej. Miejsce pod pomnik udostępnione zostało Przez rodziny Sukienników oraz Stokłosów, a nawiązana współpraca z IPN przyczyniła się do jego posadowienia w tym miejscu z początkiem 2020 roku.

## 15. Działalność gospodarcza

W 2019 r. zarejestrowano w gminie, w rejestrze REGON, 218 nowych przedsiębiorców. Z kolei działalność wyrejestrowało 115 przedsiębiorców.

W gminie Limanowa w 2019 r. funkcjonowało:

- 1700 osób fizycznych prowadzących działalność gospodarczą,
- 20 spółek prawa handlowego,
- 42 stowarzyszeń i innych organizacji społecznych.

Najczęściej przedmiotem działalności firm było budownictwo, handel hurtowy i detaliczny, działalność usługowa.

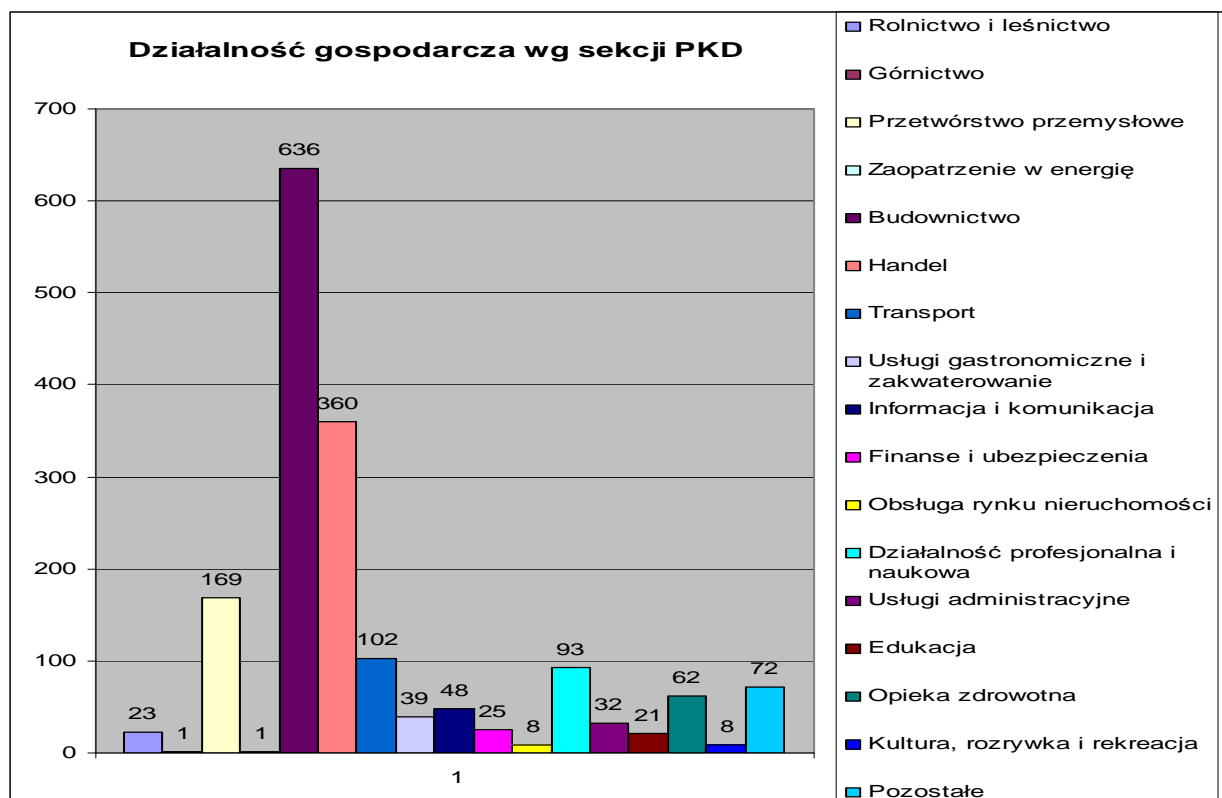

Struktura bezrobocia w Gminie Limanowa w 2019 r. kształtowała się następująco:



**Tabela. Bezrobotni**

<b>Bezrobotni</b>	<b>Liczba osób</b>
stan na 31.12.2019 r.; ogółem	661
w tym kobiety	389
w tym mężczyźni	272
w tym do 25 roku życia	136
w tym osoby do 30 roku życia	246
w tym osoby powyżej 50 roku życia	140
w tym długotrwale bezrobotni	253

Źródło: Dane GUS

## **ROLNICTWO**

W gminie liczbę gospodarstw rolnych szacuje się na około 3810. Posiadaczami gruntów rolnych są indywidualni rolnicy. Użytki rolne to głównie grunty orne - 60%, oraz łąki i pastwiska, które stanowią 30% użytków, sady to zaledwie 5% użytków. Użytki rolne to w przeważającej wielkości grunty klas bonitacyjnych IV i V, stanowią one 87% użytków rolnych, 12,65% stanowią grunty klasy VI, natomiast grunty klasy III stanowią zaledwie 0,45% użytków, wyższe klasy gruntów nie występują.

W 2019 r. w ramach środków o zwrot podatku akcyzowego wykorzystywanego do produkcji rolnej, pomoc finansową otrzymało **1 076** rolników na łączną kwotę **298 421,51**

W Gminie zarejestrowanych jest 16 gospodarstw agroturystycznych, a w roku 2019 r. zostało założone 1 nowe gospodarstwo.

## **16. Ochrona środowiska**

W 2019 r. udział ścieków oczyszczonych w ściekach wymagających oczyszczenia wyniósł 100%. Ilość ścieków oczyszczonych na oczyszczalniach ścieków wyniósł w sumie 290 817 m<sup>3</sup>.

Długość czynnej sieci kanalizacyjnej (z przyłączami) na dzień 31.12.2019 roku wynosiła ok. 127 km. Dostęp do sieci kanalizacyjnej posiada ok. 25% gospodarstw. Ilość przyłączy kanalizacyjnych wynosiła 1564 szt., przy czym ilość osób korzystających z kanalizacji gminnej opiewała na 5284 osoby. W celu polepszenia warunków środowiskowych, w których żyją mieszkańcy, w 2019 roku Gmina Limanowa wykonała sieć kanalizacyjną w miejscowościach Pisarzowa i Młynne, o łącznej długości ok. 2,5 km.

W 2019 roku na terenie gminy Limanowa nie działały legalne wysypiska odpadów komunalnych. Natomiast zlikwidowano 2 dzikie wysypiska śmieci w miejscowościach Męcina i Młynne. Ponadto utrzymywany jest bieżący monitoring miejsc nielegalnego składowania odpadów w miejscowościach Koszary i Męcina.

Na dzień 31.12.2019 roku na jednego mieszkańca przypadało 24 kg selektywnie zebranych odpadów komunalnych (w 2018r. 23 kg), oraz 156 kg zmieszanych odpadów komunalnych (w 2018r. 135 kg). Corocznie znacznie wzrasta ilość odpadów wielkogabarytowych, gdzie w 2019r. ich ilość wynosiła 460,86 Mg (w 2018r. 367,84 Mg).

W 2019 r. gmina zorganizowała proekologiczny konkurs pn. *Makulaturę zbieramy, o naszą Gminę dbamy*, który skierowany był do uczniów szkół gminnych. Celem konkursu była zbiórka jak największej ilości makulatury oraz promowanie działań mających na celu segregację odpadów komunalnych.

Ponadto, jak wspomniano wcześniej, w zakresie ww. działań Gmina Limanowa prowadzi gminny system gospodarki odpadami komunalnymi, na bieżąco usuwa nielegalne wysypiska odpadów oraz monitoruje miejsca częstego nielegalnego składowania odpadów. Gmina Limanowa pozyskuje również środki na realizację programów ograniczających emisję zanieczyszczeń z palenisk domowych oraz corocznie odbiera od mieszkańców wyroby zawierające azbest.

#### **INFORMACJA O BUDOWIE PUNKTU SELEKTYWNEJ ZBIÓRKI ODPADÓW KOMUNALNYCH.**

Podstawowe zasady funkcjonowania punktu selektywnej zbiórki odpadów komunalnych (PSZOK) na terenie Gminy Limanowa reguluje uchwała Nr XXII/201/2017 Rady Gminy Limanowa z dnia 26 października 2017 roku w sprawie szczegółowego sposobu i zakresu świadczenia usług w zakresie odbierania odpadów komunalnych od właścicieli nieruchomości z terenu Gminy Limanowa i zagospodarowania tych odpadów w zamian za uiszczoną przez właścicieli nieruchomości opłatę za gospodarowanie odpadami komunalnymi.

Ustalono w niej, że na terenie Gminy Limanowa PSZOK położony będzie w miejscowości Młynne przy oczyszczalni ścieków. Punkt ma przyjmować nieodpłatnie posegregowane odpady jak zużyte baterie i akumulatory, przeterminowane leki, zużyty sprzęt elektryczny i elektroniczny, chemikalia, odpady wielkogabarytowe w tym meble, gruz budowlany, materiały rozbiórkowe, zużyte opony, papier, tworzywa sztuczne, szkło i metal.

Ze względu na niewystarczającą infrastrukturę techniczną i brak wyposażenia, obecnie świadczenie usług punktu selektywnego zbierania odpadów nie jest możliwe.

W 2019r. czyniono starania o uzyskanie dofinansowania w ramach Regionalnego Programu Operacyjnego Województwa Małopolskiego na lata 2014-2020, na doposażenie PSZOK-u. Niestety regulamin konkursu przewidywał wsparcie dla PSZOK obsługujących do 20 tys. mieszkańców. Warunek ten na terenie Gminy Limanowa nie był do spełnienia z uwagi na znacznie wyższą ilość mieszkańców przypadających na punkt zbierania odpadów.

Mając na względzie brak infrastruktury technicznej i wyposażenia PSZOK w Młynnem, obecnie realizowany jest projekt budowlany, który kompleksowo obejmie to zamierzenie.

#### **REDUKCJA EMISJI ZANIECZYSZCZEŃ POWIETRZA NA TERENIE GMINY LIMANOWA POPRZECZ WYMIANĄ KOTŁÓW NA KOTŁY GAZOWE I NA BIOMASĘ I NA PALIWA STAŁE.**

W roku 2019 wymiany starych pieców węglowych na piece gazowe i na biomasę wraz z modernizacją instalacji c.o i c.w.u dokonało 135 (132 szt. piece gazowe, 3 szt. piece na biomasę) właścicieli budynków z terenu Gminy Limanowa. Całkowita wartość dokumentów przedłożonych do rozliczenia wynosi 1.792.037,77 zł, z czego uzyskane dofinansowanie to kwota 903.370,00 zł.

W roku 2019 wymiany starych pieców węglowych na piece na ekogroszek wraz z modernizacją instalacji c.o i c.w.u dokonało 18 właścicieli budynków z terenu

Gmina Limanowa. Całkowita wartość dokumentów przedłożonych do rozliczenia wynosi 231.534,40. zł, z czego uzyskane dofinansowanie to kwota 115.450,00 zł.

## **17. Planowanie przestrzenne**

W 2019 roku punktową zmianą planu zagospodarowania przestrzennego gminy objętych było około 1,33 % powierzchni gminy.

W 2019 roku wydano 90 decyzji ustalających inwestycje celu publicznego. Inwestycje te dotyczyły m.in. budowy sieci gazowych ś/c, sieci wodociągowej, oświetlenia, sieci kanalizacji, sieci elektrycznej średniego napięcia i niskiego napięcia.

W 2019 roku wydano 535 decyzji o warunkach zabudowy w tym 0 decyzji dotyczących zabudowy mieszkaniowej wielorodzinnej, 261 decyzji dotyczących zabudowy mieszkaniowej jednorodzinnej, 15 decyzji dotyczącej zabudowy usługowej oraz 259 decyzji ustalających warunki zabudowy dla innych obiektów, np. przebudowy istniejących obiektów, budowy instalacji gazowych, zmian sposobu użytkowania, budowy budynków gospodarczych i rekreacji indywidualnej, przeniesień decyzji ustalających warunki zabudowy na nowych właścicieli.

W 2019 roku złożono 198 zgłoszeń wycinki drzew i 16 wniosków zakończonych wydaniem decyzji.

W związku z brakiem obowiązującego miejscowego planu zagospodarowania przestrzennego wszelka zabudowa na terenach należących do Gminy Limanowa oparta jest na decyzjach o ustaleniu lokalizacji inwestycji celu publicznego lub decyzji o ustaleniu warunków zabudowy, i jest rozpatrywana indywidualnie do każdej działki.

W 2019 r. Gmina Limanowa przejęła nieruchomości o łącznej powierzchni około 2,6 ha.

Szacunkowa ilość wniosków w 2019 roku wyniosła 1770 (Warunki zabudowy, Zaświadczenia MPZP i SUIKZP, Numery domów, informacje, uzgodnienia i opinie, podziały, rozgraniczenia, decyzje środowiskowe, wycinka drzew, postanowienie opinii geologicznych, spory wodne, niewłaściwe postępowanie z odpadami, zniesienie formy ochrony przyrody, informacje o zgodności decyzji WZiZT.)

## **18. Sprawy administracyjne**

W 2019 r.:

- przeciętny czas oczekiwania na wydanie dowodu osobistego wynosił – 20 dni,
- przeciętny czas oczekiwania na decyzję o warunkach zabudowy – 6 miesięcy,

W 2019 r. obsługę prawną Urzędu Gminy Limanowa sprawowała Kancelaria Radcy Prawnego Marty Urbańskiej i Joanny Jańczy.

Wykaz spraw sądowych prowadzonych w 2019 r., w których gmina była stroną postępowania:

- 44 sprawy przeciwko dłużnikom, którzy zalegali z płatnościami z tytułu głównie zaopatrzenia w wodę i odprowadzanie ścieków - w tym 34

wszczętych w 2019 roku, 2 pozasądowe, a 8 z nich kontynuowanych w 2019 r.. Gmina ponosiła koszty związane z opłatami sądowymi lub komorniczymi w wysokości ustalonych w trakcie postępowań stosowanie do wysokości zobowiązań.

- 10 innych postępowań sądowych i administracyjnych.

#### **STAN ZATRUDNIENIA W URZĘDZIE GMINY**

Osobowy stan zatrudnienia w Urzędzie Gminy Limanowa na 31 grudnia 2019 r. wynosił 73 osoby, w tym 41 kobiet, co w przeliczeniu na pełny wymiar czasu pracy stanowi 70,10 etatu (6 pracowników świadczyło pracę w niepełnym wymiarze czasu pracy). Ponadto z jednym pracownikiem stosunek pracy uległ zawieszeniu (urlop bezpłatny w związku ze sprawowaniem mandatu posła).

Pracownicy Urzędu Gminy Limanowa zatrudniani są na podstawowe:

- wyboru – 1 osoba ( wójt),
- powołania – 2 osoby ( zastępca wójta, skarbnik),
- umowy o pracę - 70 osób, z tego:
  - na czas nieokreślony -56,
  - na czas określony – 14.

Spośród pracowników zatrudnionych na podstawie umowy o pracę pracownicy wykonają zadania na stanowiskach :

- kierowniczych urzędniczych – 10,75 etatu,
- urzędniczych – 34,35 etatu,
- pomocniczych i obsługi - 21 ,
- na których nawiązanie stosunku pracy nastąpiło w ramach prac interwencyjnych -1 etat.

W ciągu całego 2019 r. do pracy w Urzędzie przyjęto 21 osób, z czego 10 na podstawie skierowania przez Powiatowy Urząd Pracy w Limanowej, 2 osoby przeniesiono do tut. Urzędu z innych jednostek samorządu terytorialnego, natomiast 3 pracowników pozyskano w wyniku ogłoszonego naboru na stanowiska pracy - audytora, zastępcy kierownika, samodzielnego referenta. Pozostałe 6 osób zatrudniono na stanowiskach pomocniczych i obsługi, nie wymagających naboru.

W 2019 r. stosunek pracy rozwiązano z 18 pracownikami.

W ramach dobrej współpracy z Powiatowym Urzędem Pracy w Limanowej w 2019 r. tut. Urząd realizował umowy zawarte w ramach aktywnych programów rynku pracy poprzez takie instrumenty jak: prace interwencyjne, roboty publiczne, bony zatrudnieniowe, dofinansowanie wynagrodzenia za zatrudnienie skierowanego bezrobotnego, który ukończył 50 rok życia. W sumie przy wsparciu tego urzędu zatrudniono 10 osób, natomiast ze stażu skorzystała 1 osoba bezrobotna.