



# RAPORT

O STANIE GMINY LIMANOWA  
ZA 2021 ROK



**Raport opracował:**  
*Zespół do opracowania Raportu o stanie Gminy Limanowa za 2021*  
*Urząd Gminy Limanowa*  
*ul. Matki Boskiej Bolesnej 18B*  
*34-600 Limanowa*

# Informacja o raporcie



Na podstawie art. 28 aa ust. 1 ustawy z dnia 8 marca 1990 r.  
o samorządzie gminnym Wójt Gminy Limanowa  
przedstawia niniejszym raport  
o stanie Gminy Limanowa w roku 2021.

---

*Raport opracowany został na podstawie danych pochodzących z Urzędu Gminy Limanowa, Gminnego Zespołu Obsługi Szkół, Gminnego Ośrodka Pomocy Społecznej, Systemu Informacji Oświatowej, Gminnej Biblioteki Publicznej, Głównego Urzędu Statystycznego, Polskiej Spółki Gazownictwa Sp. z o.o. o/Kraków, Powiatowego Urzędu Pracy w Limanowej, Bazy Numeracji Porządkowej w aplikacji EMUiA, Komendy Powiatowej Policji w Limanowej, Centralnej Ewidencji i Informacji o Działalności Gospodarczej (CEIDG).*

---

## SPIS TREŚCI

<b>1. Charakterystyka gminy</b>	<b>6</b>
1.1. Położenie geograficzne, podział administracyjny	6
1.2. Walory przyrodnicze	9
1.3. Demografia	11
<b>2. Zarządzanie gminą</b>	<b>14</b>
2.1. Wójt Gminy (organ wykonawczy)	14
2.2. Rada Gminy Limanowa w kadencji 2018 – 2023 (organ uchwałodawczy)	14
2.3. Komisje problemowe Rady Gminy	14
2.4. Kierownictwo Urzędu	15
2.5. Jednostki organizacyjne	15
2.6. Jednostki pomocnicze	17
2.7. Struktura Urzędu	17
2.8. Zestawienie ogólne podjętych przez Radę Gminy Limanowa uchwał	20
2.9. Zestawienie szczegółowe podjętych przez Radę Gminy Limanowa uchwał	20
2.10. Zestawienie ogólne z działalności Administracyjnej Urzędu Gminy Limanowa	25
2.11. Sprawy obywatelskie	27
<b>3. Programy i strategie</b>	<b>30</b>
<b>4. Budżet gminy</b>	<b>38</b>
5. Zamówienia publiczne	50
6. Gospodarka mieszkaniowa i komunalna	60
7. Infrastruktura wodociągowa i kanalizacyjna	63
8. Infrastruktura gazowa	64
9. Infrastruktura telekomunikacyjna- internet	65
10. Ochrona środowiska	66
11. Rolnictwo	68
12. Ochrona zdrowia	68
13. Pomoc społeczna	71
14. Bezpieczeństwo publiczne	78
15. Bezrobocie	82
16. Działalność gospodarcza	83
17. Oświata	86
18. Współpraca z organizacjami pozarządowymi	91
19. Sport	93
20. Agroturystyka	94
21. Kultura	95
22. Promocja	103
23. Gminy partnerskie	105
<b>24. Galeria najważniejszych gminnych inwestycji w 2021 r.</b>	<b>106</b>

**Szanowni Państwo,**



*Przedkładam Radzie Gminy Limanowa i wszystkim mieszkańcom naszej gminy „Raport o stanie gminy”.*

*To już trzeci taki dokument prezentowany od czasu pełnienia przeze mnie obowiązków Wójta Gminy Limanowa.*

*Raport, jak zawsze, w systematyczny sposób opisuje stan Gminy Limanowa, skupiając się na najważniejszych obszarach, nie tylko tych finansowych, ale i gospodarczych, statystycznych, inwestycyjnych.*

*Składam Państwu ten raport z przeświadczeniem o pełnej realizacji naszego hasła promocyjnego „Gmina - bliżej Ciebie”.*

*Jestem świadomy, że kolejny, przyszłoroczny raport będzie wyglądał inaczej niż ten, który obecnie Państwo czytacie. To jak dalece będzie się on różnił od aktualnego, zależy od naszej wspólnej pracy. Przed Państwem ponad 100 stron opisów, tabel i wykresów, kompleksowo opisujących naszą gminę. Zapewniam, że myśląc o tak opisanej gminie, myślę przede wszystkim o jej mieszkańcach i patrzę w przyszłość z optymizmem.*



**JAN SKRZEKUT**  
WÓJT GMINY LIMANOWA

## 1. CHARAKTERYSTYKA GMINY

### 1.1. POŁOŻENIE GEOGRAFICZNE, PODZIAŁ ADMINISTRACYJNY

Gmina Limanowa położona jest w południowej części województwa małopolskiego, w powiecie limanowskim, w bezpośrednim sąsiedztwie Miasta Limanowa.



Gmina Limanowa powstała 1 stycznia 1992 r. na mocy rozporządzenia Rady Ministrów z dnia 26 września 1991 w sprawie połączenia lub podziału niektórych miast i gmin, w których dotychczas działały wspólne organy, oraz zmiany i ustalenia ich nazw i siedzib (Dz. U. z 1991 r. Nr 87 poz. 397), w wyniku którego dokonano podziału Miasta i Gminy Limanowa na dwie odrębne jednostki samorządowe: Miasto Limanowa i Gmina Limanowa.



W granicach administracyjnych Gminy Limanowa znajduje się 21 wsi: Bałazówka, Kanina, Kisielówka, Kłodne, Koszary, Lipowe, Łososina Góra, Makowica, Męcina, Młynne, Mordarka, Nowe Rybie, Pasierbiec, Pisarzowa, Rupniów, Siekierczyna, Sowliny, Stare Rybie, Stara Wieś, Walowa Góra, Wysokie.

Na terenie gminy utworzono 23 sołectwa. Terytoria wsi pokrywają się z terytoriami sołectw, z wyjątkiem wsi Siekierczyna, która została podzielona na dwa sołectwa Siekierczyna I i Siekierczyna II oraz wsi – Stara Wieś, która również została podzielona na dwa sołectwa – Stara Wieś I i Stara Wieś II.

Pod względem wielkości powierzchni struktura wsi jest znacznie zróżnicowana. Największa obszarowo jest Stara Wieś o powierzchni 2.117,30 ha, najmniejsza natomiast – Bałazówka o powierzchni 81,61 ha.

**Powierzchnia oraz liczba punktów adresowych dla budynków o statusie „istniejący”  
(stan na 31 grudnia 2021 r.)**

Miejscowość	Powierzchnia [ha]	Ilość budynków
Bałażówka	81,46	44
Kanina	458,32	152
Kisielówka	224,84	121
Kłodne	661,46	281
Koszary	303,41	155
Lipowe	305,95	212
Łososina Górna	283,42	88
Makowica	280,29	68
Męcina	1 793,25	965
Młynne	776,79	387
Mordarka	1 113,75	736
Nowe Rybie	760,68	226
Pasierbiec	433,40	148
Pisarzowa	1 573,33	638
Rupniów	1 005,66	423
Siekierczyna	1 237,60	499
Sowliny	407,87	227
Stara Wieś	2 117,26	1082
Stare Rybie	593,10	118
Walowa Góra	146,04	103
Wysokie	673,97	178
<b>Razem</b>	<b>15 231,85</b>	<b>6 857</b>

Powierzchnia Gminy Limanowa wynosi 15 232 ha. W tym użytki rolne to 9.848 ha, co stanowi 65% powierzchni, a lasy, zadrzewienia i zakrzewienia to 4.901 ha (w tym lasy to 4.435 ha), co stanowi 32 % powierzchni. Grunty zabudowane i zurbanizowane to 404 ha, co stanowi 2,6 % powierzchni, pozostałe 83 ha to nieużytki i grunty pod wodami.

Gminę Limanowa przecina droga krajowa Nr 28 Zator – Wadowice - Rabka - Limanowa - Nowy Sącz - Gorlice - Jasło - Krosno – Sanok - Kuźmice - Bircza - Przemyśl - Medyka - granica państwa oraz droga wojewódzka Nr 965 Limanowa - Bochnia – Zielona, a ponadto linia kolejowa Chabówka - Limanowa - Nowy Sącz.

Gmina posiada urozmaiconą rzeźbę terenu, liczne ciek wodne i potoki, wzniesienia o dużych walorach widokowych. Różnorodność form terenowych w połączeniu z występującymi kompleksami leśnymi, jak również malowniczość krajobrazu czyni te rejonu atrakcyjnymi pod względem turystycznym. Część miejscowości gminy znajduje się w obrębie krajobrazu chronionego NATURA 2000.

Największą rzeką w granicach gminy jest Łososina- lewobrzeżny dopływ Dunajca. Większymi potokami na terenie Gminy Limanowa są: potok Starowiejski, potok Smolnik, potok Słomka. Ciek wodne charakteryzują się dużymi wahaniami wodostanów i przepływów oraz dużą aktywnością powodziową. Gmina Limanowa leży w rejonie ubogim w wodę, na jej obszarze występują ograniczenia w zaopatrzeniu sieci osadniczej w wodę.

## 1.2. WALORY PRZYRODNICZE

Gmina Limanowa położona jest na pograniczu Beskidu Wyspowego i Pogórza Wielickiego. Urozmaicona rzeźba terenu, liczne ciek wodne i potoki, wzniesienia o dużych walorach widokowych, bogata szata roślinna oraz dobre warunki klimatyczne, stanowią o atrakcyjności tego obszaru. Duża różnorodność form terenowych w połączeniu z występującymi kompleksami leśnymi, jak również malowniczość krajobrazu czyni te rejonu atrakcyjnymi pod względem turystycznym.

W obszarze tym, wyróżniają się 3 charakterystyczne rejonu:

- obszar o najcenniejszych wartościach środowiska przyrodniczego, o przewadze gruntów leśnych, bez zabudowy lub nielicznymi siedliskami,
- obszar o przewadze gruntów rolnych, z rozproszoną zabudową stanowiący przeważającą część obszaru gminy,
- obszar o skupionej zabudowie wiejskiej.

Szczególnie duże wartości krajobrazowo-przyrodnicze, posiadają obszary położone w rejonie masywu Kostrza na terenie wsi Rupniów, grzbietu Kamionnej w obrębie wsi Pasierbiec i Makowica, pasma Łososińskiego we wsiach: Mordarka, Pisarzowa i Męcina, wału Litacza we wsi Wysokie oraz grzbietu Tokarnia - Ostra w Starej Wsi i Siekierczynie.

Wymienione obszary są dogodne dla rozwoju turystyki pieszej oraz wypoczynku długo i krótko pobytoowego. Małe skażenie środowiska posiadającego znaczne wartości krajobrazowo – przyrodnicze, umożliwia rozwój funkcji rekreacji długo pobytoowej różnego rodzaju, szczególnie we wsiach: Rupniów, Pasierbiec, Walowa Góra, Pisarzowa, Kłodne, Wysokie i Siekierczyna. Obszary w rejonie wsi Kanina, Wysokie, Siekierczyna, Stara Wieś, Mordarka, Makowica posiadają dobre warunki topograficzne i klimatyczne dla rozwoju turystyki narciarskiej oraz narciarstwa zjazdowego. Podstawową funkcją gminy jest rolnictwo prowadzone w obrębie użytków rolnych stanowiących ponad 65% powierzchni gminy, o przewadze gleb klas IV i V. Posiadaczami gruntów rolnych w Gminie Limanowa są indywidualni rolnicy. Liczbę gospodarstw rolnych na jej terenie szacuje się na 3 139 (*dane z lutego 2021r. – źródło własne*).

Istnieją tutaj korzystne warunki dla rozwoju rolnictwa proekologicznego, przy założeniu pełnej rentowności gospodarstw rolnych opartych na indywidualnej własności ziemi i produkcji drobotowarowej. Najkorzystniejsze dla rozwoju rolnictwa są rejony: Męciny, Pisarzowej, Mordarki, Lipowego, Starej Wsi, Siekierzyny, Kaniny, Wysokiego, Rupniowa, Nowego i Starego Rybia. Pozostały obszar wobec małych zasobów wodnych oraz zróżnicowanej rzeźby terenu posiada mniej korzystne warunki dla rozwoju rolnictwa. Występujące w północnej i południowej części gminy rejony z pewnymi ograniczeniami dla rozwoju rolnictwa, posiadają równocześnie duże wartości przyrodniczo krajobrazowe sprzyjające rozwojowi funkcji turystycznych. Z tych względów na niektórych obszarach funkcje turystyki i rolnictwa są uzupełniające (płn. część wsi Pasierbiec, Makowica, Pisarzowa, Męcina oraz płd. część Starej Wsi i Siekierzyny).

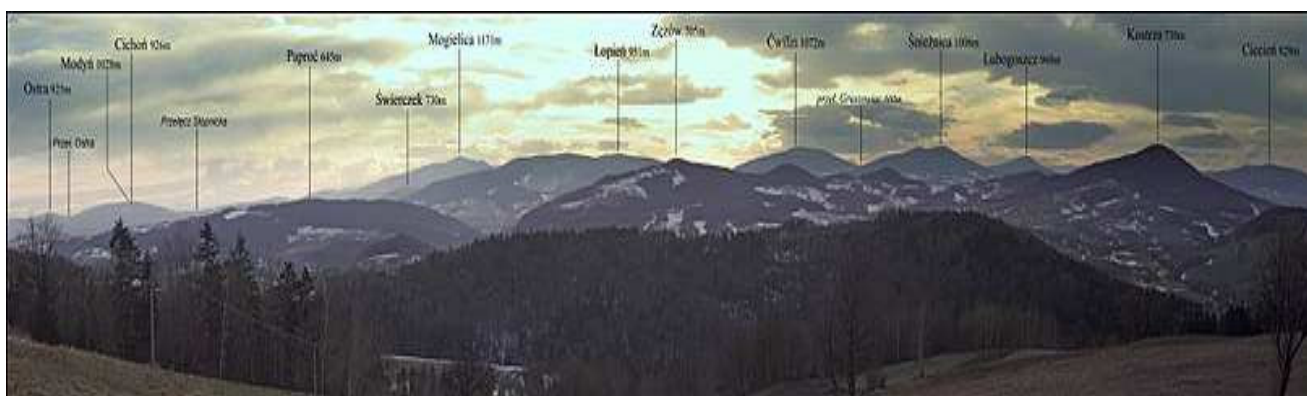

*Beskid Wyspowy – widok z Pasierbieckiej Góry*

Cały obszar gminy znajduje się w dorzeczu górnej Wisły, w zlewniach Dunajca (około 95% powierzchni gminy) i w zlewni Raby. Rzeki i potoki gminy Limanowa należą do typowo górskich, o deszczowo - śnieżno - gruntowym systemie zasilania. Cieki wodne charakteryzują się dużymi wahaniami wodostanów i przepływów, głębokimi stanami niżówkowymi oraz dużą aktywnością powodziową. Największą rzeką w granicach gminy jest Łososina- lewobrzeżny dopływ Dunajca. Większymi potokami na terenie gminy Limanowa są: potok Starowiejski, potok Smolnik, potok Słomka. Według sieci ekologicznej ECONET i NATURA 2000 obszar gminy położony jest w obrębie „korytarza ekologicznego o znaczeniu krajowym”, związanego z Beskidem Wyspowym.

Gmina Limanowa znajduje się w karpackim systemie obszarów chronionych z uwagi na położenie w „południowo-małopolskim obszarze chronionego krajobrazu” oraz częściowo w obrębie projektowanego Łososińsko - Żegocińskiego Parku Krajobrazowego i jego otuliny. Istniejący i projektowany zakres ochrony nie stanowi większych ograniczeń rozwoju gminy, lecz ukierunkowuje sposób jej zagospodarowania pod kątem ochrony i wyeksponowania dotychczas pomijanych wartości.

Wymienione powyżej aspekty przyrodniczego położenia gminy, rzutują na możliwości rozwoju przestrzennego oraz intensywność zagospodarowania obszaru związanego z Beskidem Wyspowym.

### 1.3 DEMOGRAFIA GMINY

W okresie od początku do końca 2021 r. liczba osób zameldowanych zwiększyła się o **100** osób, przez co na dzień 31 grudnia 2021 r. Wynosiła **26.097** osób, w tym **13.043** kobiet i **13.054** mężczyzn. W odniesieniu do poszczególnych kategorii wiekowych:

- liczba mieszkańców w wieku przedprodukcyjnym (14 lat i mniej) wynosiła **5.495** osób,
- liczba mieszkańców w wieku produkcyjnym (15-59 lat) wynosiła **16.050** osób,
- liczba mieszkańców w wieku poprodukcyjnym wynosiła **4.552** osób.

W 2021 r. urodziło się w gminie **359** dzieci, w tym **183** dziewczynek i **176** chłopców, a zmarło **248** osób, w tym **120** kobiet i **128** mężczyzn. Wobec tego przyrost naturalny w 2021 r. wyniósł **111** osób.

LICZBA MIESZKAŃCÓW w poszczególnych miejscowościach Gminy Limanowa w 2021 r.		
Lp.	Miejscowość	Liczba mieszkańców
1.	Bałażówka	141
2.	Kanina	598
3.	Kisielówka	510
4.	Kłodne	1.073
5.	Koszary	788
6.	Lipowe	880
7.	Łososina Górna	280
8.	Makowica	228
9.	Męcina	3.503
10.	Młynne	1.360
11.	Mordarka	2.847
12.	Nowe Rybie	779
13.	Pasierbiec	537
14.	Pisarzowa	2.118
15.	Rupniów	1.704
16.	Siekierczyna	1.915
17.	Sowliny	808
18.	Stara Wieś	4.385
19.	Stare Rybie	399
20.	Walowa Góra	456
21.	Wysokie	788
<b>RAZEM</b>		<b>26.097</b>

### LICZBA MIESZKAŃCÓW W POSZCZEGÓLNYCH MIEJSCOWOŚCIACH GMINY LIMANOWA w 2021 r.

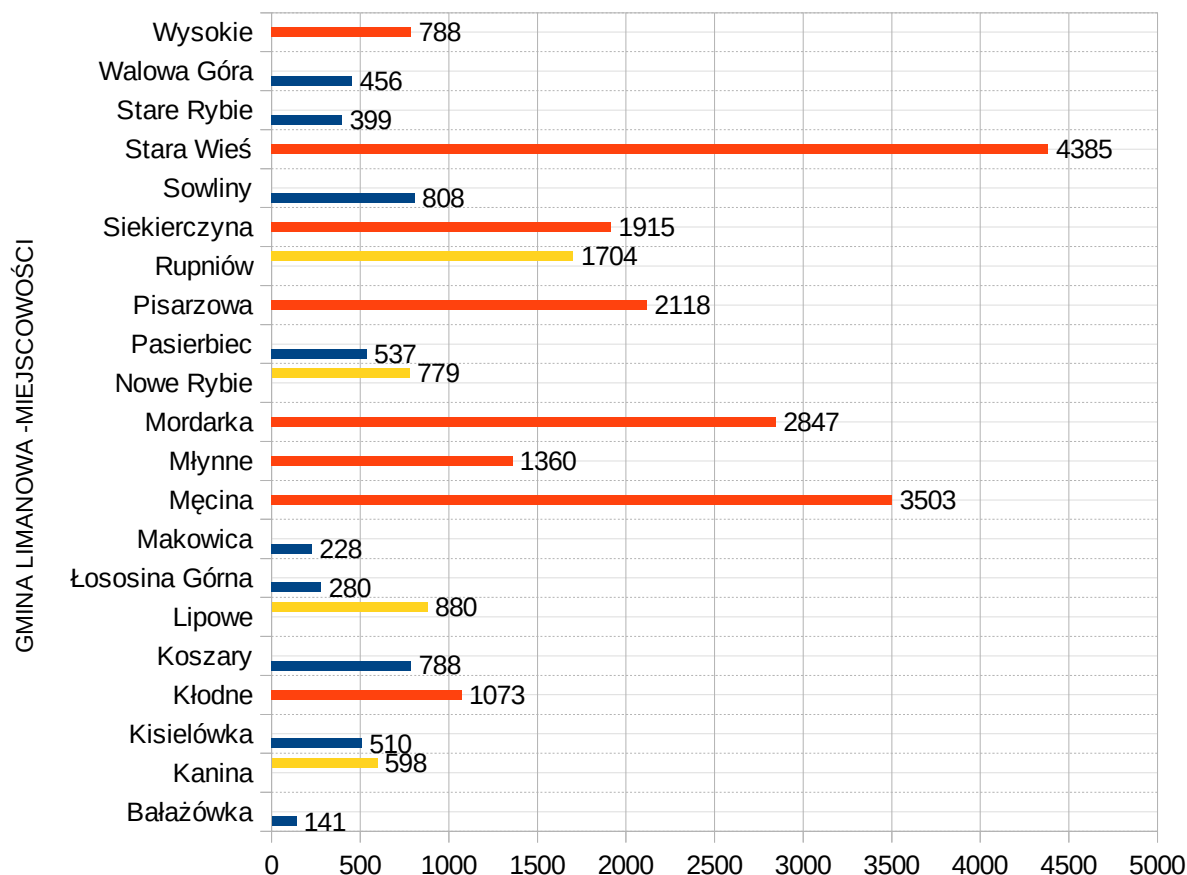

### DOKONANE CZYNNOŚCI MELDUNKOWE W GMINIE LIMANOWA w latach 2019-2021

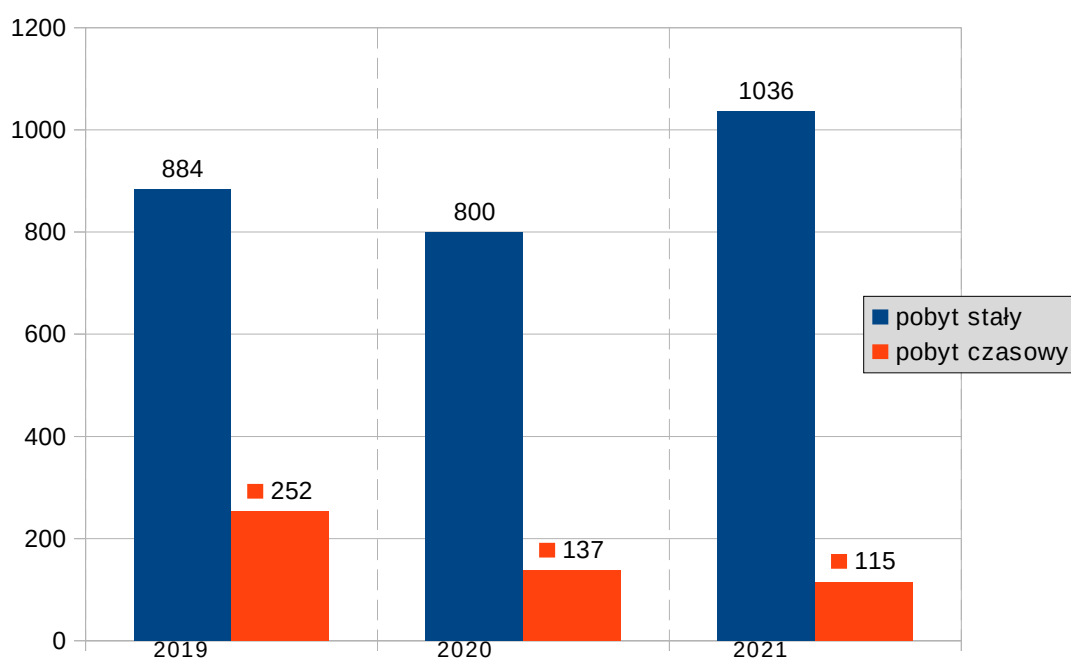

URODZENIA I ZGONY WEDŁUG SOŁECTW w 2021 r.					
L.p.	Sołectwa	Urodzenia ogółem	Dziewczynki	Chłopcy	Zgony
1.	Bałażówka	1	0	1	1
2.	Kanina	2	1	1	5
3.	Kisielówka	6	3	3	8
4.	Kłodne	15	9	6	13
5.	Koszary	6	3	3	7
6.	Lipowe	16	6	10	8
7.	Łososina Górna	3	2	1	5
8.	Makowica	4	2	2	3
9.	Męcina	32	23	19	31
10.	Młynne	16	11	5	18
11.	Mordarka	35	14	21	25
12.	Nowe Rybie	14	5	9	3
13.	Pasierbiec	10	5	5	10
14.	Pisarzowa	30	15	15	17
15.	Rupniów	28	15	13	11
16.	Siekierczyna I i II	29	17	12	18
17.	Sowliny	9	5	4	8
18.	Stara Wieś I i II	55	25	30	41
19.	Stare Rybie	5	4	1	2
20.	Walowa Góra	10	5	5	5
21.	Wysokie	14	8	6	7

## 2. ZARZĄDZANIE GMINĄ

### 2.1. WÓJT GMINY (ORGAN WYKONAWCZY)

#### Wójt

Jan Skrzekut - pełni funkcję od dnia 20 listopada 2018 roku.

### 2.2. RADA GMINY (ORGAN UCHWAŁODAWCZY)

RADNI RADY GMINY LIMANOWA – VIII KADENCJA (2018-2023)			
L.p.	RADNI	L.p.	RADNI
1.	Marak Borucki	12.	Stanisław Młyński (Przewodniczący )
2.	Antoni Frączek	13.	Andrzej Malinowski
3.	Sylwester Hasior	14.	Bogusław Pazdur
4.	Jerzy Jabłoński	15.	Bogdan Pałka
5.	Stanisław Adam Kita(Wiceprzewodniczący)	16.	Adam Ryś
6.	Zuzanna Kolawa	17.	Stanisław Sajdak
7.	Cecylia Kochańczyk	18.	Walenty Szubryt (Wiceprzewodniczący)
8.	Zdzisław Kądziołka	19.	Leszek Twaróg
9.	Marek Kapitan	20.	Iwona Wojak-Ćwik
10.	Władysław Lachor	21.	Rafał Woźniak
11.	Daniel Łącki		

### 2.3. KOMISJE PROBLEMOWE RADY GMINY

#### Komisja Finansów i Rozwoju Gospodarczego

1. Marek Borucki
2. Antoni Frączek
3. Marek Kapitan
4. Bogusław Pazdur
5. Stanisław Sajdak
6. Walenty Szubryt
7. Iwona Wojak-Ćwik

#### Komisja Oświaty, Zdrowia i Pomocy Społecznej

1. Marek Borucki
2. Antoni Frączek
3. Stanisław Kita
4. Zuzanna Kolawa
5. Daniel Łącki
6. Andrzej Malinowski
7. Adam Ryś

#### **Komisja Gospodarki Komunalnej, Ochrony Środowiska i Planowania Przestrzennego**

1. Sylwester Hasior
2. Marek Kapitan
3. Cecylia Kochańczyk
4. Władysław Lachor
5. Stanisław Sajdak
6. Iwona Wojak-Ćwik
7. Rafał Woźniak

#### **Komisja Rewizyjna**

1. Jerzy Jabłoński
2. Cecylia Kochańczyk
3. Zuzanna Kolawa
4. Władysław Lachor
5. Bogdan Pałka
6. Bogusław Pazdur
7. Adam Ryś

#### **Komisja Kultury, Sportu i Turystyki**

1. Sylwester Hasior
2. Zdzisław Kądziołka
3. Daniel Łącki
4. Andrzej Malinowski
5. Stanisław Młyński
6. Walenty Szubryt
7. Leszek Twaróg

#### **Komisja Skarg, Wniosków i Petycji**

1. Zdzisław Kądziołka
2. Bogdan Pałka
3. Cecylia Kochańczyk
4. Jerzy Jabłoński
5. Leszek Twaróg
6. Rafał Woźniak

## **2.4. KIEROWNICTWO URZĘDU**

**Zastępca Wójta** - Wojciech Pazdan - pełni funkcję od dnia 1 grudnia 2018 roku.

**Skarbnik** - Marcin Matras

**Sekretarz** - Marek Ziaja

## **2.5. JEDNOSTKI ORGANIZACYJNE**

W Gminie Limanowa funkcjonują następujące jednostki organizacyjne:

1. Gminna Biblioteka Publiczna w Starej Wsi,
2. Gminny Zespół Obsługi Szkół w Limanowej,
3. Gminny Ośrodek Pomocy Społecznej w Limanowej,
4. Szkoła Podstawowa im. Juliana Tuwima w Kaninie,
5. Szkoła Podstawowa im. Królowej Korony Polskiej w Kłodnem,
6. Szkoła Podstawowa nr 1 im. Jana Pawła II w Męcinie,
7. Szkoła Podstawowa nr 2 im. Konstytucji 3 Maja w Męcinie,
8. Szkoła Podstawowa w Młynnem,
9. Szkoła Podstawowa im. Stanisława Wyspiańskiego w Mordarce,
10. Szkoła Podstawowa im. Marii Dąbrowskiej w Nowym Rybiu,
11. Szkoła Podstawowa im. Władysława Reymonta w Pasierbcu,
12. Szkoła Podstawowa im. ks. Józefa Górskiego w Pisarzowej,
13. Szkoła Podstawowa im. Stanisława Wyspiańskiego w Rupniowie,
14. Szkoła Podstawowa nr 1 im. Tadeusza Kościuszki w Siekierczynie,
15. Szkoła Podstawowa nr 2 im. Zygmunta Krasińskiego w Siekierczynie,
16. Szkoła Podstawowa Nr 1 im. Bohaterów Westerplatte w Starej Wsi,
17. Szkoła Podstawowa Nr 2 Stanisława Konarskiego w Starej Wsi,
18. Szkoła Podstawowa im. Królowej Jadwigi w Wysokiem.

Wydatki wykonane przez jednostki realizujące budżet Gminy Limanowa		
Lp.	Jednostka	Wykonanie (w zł)
1.	Urząd Gminy Limanowa	43.454.024,71
<b>w tym:</b> wydatki z tyt. dotacji na wydatki dla Gminnej Biblioteki Publicznej w Starej Wsi		400.000,00
2.	Gminny Zespół Obsługi Szkół w Limanowej	2.458.146,45
3.	Gminny Ośrodek Pomocy Społecznej w Limanowej	51.895.506,21
4.	Szkoła Podstawowa Kanina	1.666.780,17
5.	Szkoła Podstawowa Kłodne	2.052.528,16
6.	Szkoła Podstawowa Nr 1 w Męcinie	3.776.463,52
7.	Szkoła Podstawowa Nr 2 w Męcinie	1.411.555,76
8.	Szkoła Podstawowa Młynne	2.006.216,83
9.	Szkoła Podstawowa Mordarka	3.590.382,24
10.	Szkoła Podstawowa Nowe Rybie	1.930.770,53
11.	Szkoła Podstawowa Pasierbiec	2.958.755,20
12.	Szkoła Podstawowa Pisarzowa	3.121.450,95
13.	Szkoła Podstawowa Rupniów	3.005.644,12
14.	Szkoła Podstawowa Nr 1 w Siekierczynie	2.057.916,04
15.	Szkoła Podstawowa Nr 2 w Siekierczynie	1.908.024,51
16.	Szkoła Podstawowa Nr 1 w Starej Wsi	3.044.550,12
17.	Szkoła Podstawowa Nr 2 w Starej Wsi	2.713.324,62
18.	Szkoła Podstawowa Wysokie	1.426.892,88
	ORGAN - Wydatki niewygasające w 2021 r.	1.717.500,00
<b>RAZEM</b>		<b>136.196.433,02</b>

## 2.6 JEDNOSTKI POMOCNICZE

Gmina Limanowa podzielona jest na 23 sołectwa, które reprezentuje 23 sołtysów. Sołtysi są naturalnymi liderami lokalnych społeczności.

WYKAZ SOŁTYSÓW GMINY LIMANOWA - VIII KADENCJA (2018-2023)		
L.p.	Sołtysi	Sołectwa
1.	Henryk Gąsiorek	Bałużówka
2.	Barbara Hebda	Kanina
3.	Roman Halota	Kisielówka
4.	Władysław Lachor	Kłodne
5.	Zuzanna Kolawa	Koszary
6.	Marcin Ryś	Lipowe
7.	Karol Golonka	Łososina Górna
8.	Rozalia Kuchta	Makowica
9.	Stanisław Smęda	Męcina
10.	Leszek Twaróg	Młynne
11.	Kazimierz Wojtas	Mordarka
12.	Jan Myszka	Nowe Rybie
13.	Maria Twaróg	Pasierbiec
14.	Andrzej Malinowski	Pisarzowa
15.	Stanisław Adam Kita	Rupniów
16.	Józef Hutek	Siekierczyna I
17.	Tomasz Pałka	Siekierczyna II
18.	Marek Kapitan	Sowliny
19.	Urszula Biernat	Stara Wieś I
20.	Ryszard Piszczek	Stara Wieś II
21.	Jerzy Kruczek	Stare Rybie
22.	Krzysztof Ryś	Walowa Góra
23.	Władysław Lorek	Wysokie

## 2.7. STRUKTURA URZĘDU NA DZIEŃ 31.12.2021 R.



Podstawowym celem działalności Urzędu jest zapewnienie interesantom profesjonalnej i przyjaznej obsługi. Urząd realizuje zadania własne oraz zadania zlecone przez administrację rządową. Do zadań własnych gminy należy dbałość o porządek publiczny, oświatę, kulturę, infrastrukturę, zapewnienie pomocy społecznej i ochrony środowiska.

Zadania zlecone przez administrację rządową dotyczą spraw obywatelskich, wyborów, obronności, czy pomocy społecznej.

**W strukturze organizacyjnej Urzędu w 2021 r. funkcjonowały następujące komórki:**

- Wydział Organizacyjny,
- Wydział Finansowy,
- Wydział Gospodarki Komunalnej, Mieszkaniowej i Komunikacji,
- Wydział Geodezji, Planowania Przestrzennego i Ochrony Środowiska,
- Wydział Inwestycji i Funduszy Europejskich,
- Wydział Kultury i Promocji,
- Wydział Spraw Obywatelskich i Obrony Cywilnej,
- Urząd Stanu Cywilnego,
- Radcy Prawni,
- Audytor Wewnętrzny,
- Pełnomocnik ds. Ochrony Informacji Niejawnych,
- Inspektor Ochrony Danych.

Na koniec grudnia 2021 r. w Urzędzie Gminy zatrudnionych było 77 osób, w tym: 44 kobiety i 33 mężczyzn. Z tej liczby:

- 8 pracowników świadczyło pracę w niepełnym wymiarze czasu pracy,
- 5 pracowników korzystało z urlopów związanych z rodzicielstwem,
- 2 pracowników przebywało na urlopie bezpłatnym.

W 2021 r. zatrudniono:

- 4 osoby na czas nieokreślony, w tym 1 osoba z przeniesienia z innej jednostki samorządowej,
- 13 osób na czas określony, z tego 9 ze skierowania przez Powiatowy Urząd Pracy w Limanowej:
  - 7 osób roboty publiczne,
  - 1 osoba prace interwencyjne,
  - 1 osoba bezrobotna, która ukończyła 50 rok życia.

W 2021 r. stosunek pracy rozwiązano z 10 pracownikami, z tego:

- za porozumieniem stron - 2,
- w wyniku przejścia na emeryturę - 1,
- w związku z upływem czasu na jaki umowy były zawarte - 7.

W stosunku do 1 pracownika wyrażono zgodę na przejście do innej jednostki samorządowej (przeniesienie). Ponadto 2 osoby przyjęto na pięciomiesięczny staż, finansowany przez Powiatowy Urząd Pracy w Limanowej.

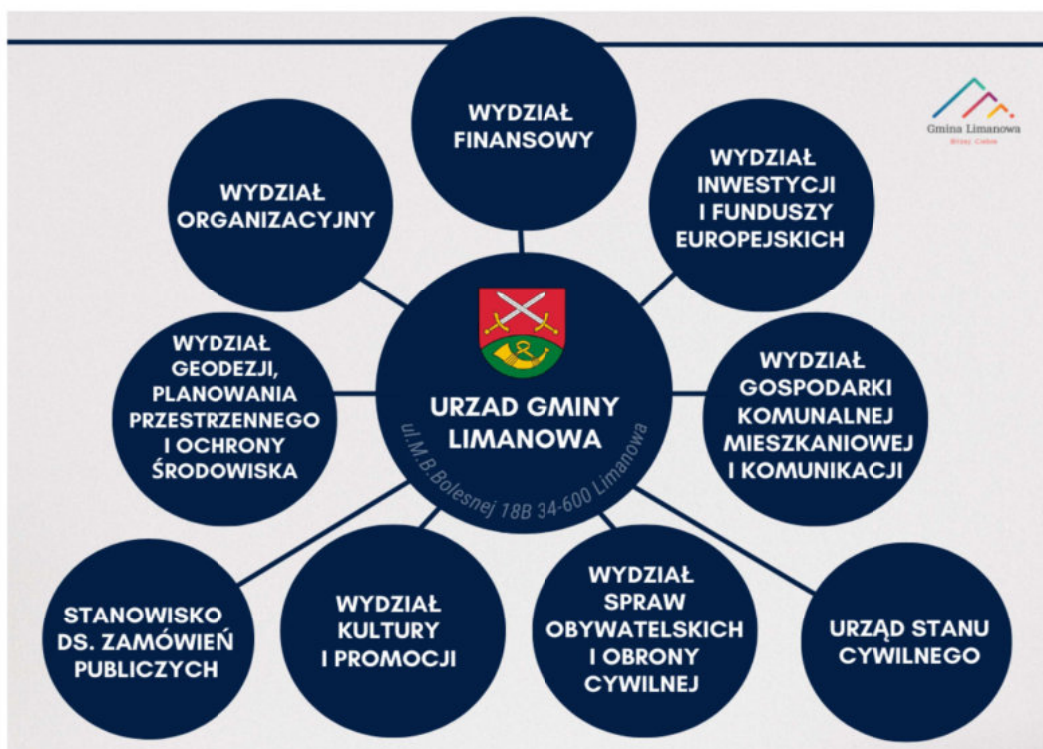



## 2.8. ZESTAWIENIE OGÓLNE PODJĘTYCH PRZEZ RADĘ GMINY LIMANOWA UCHWAŁ

W 2021 r. Rada Gminy Limanowa obradowała i podejmowała uchwały oraz rozstrzygnięcia na **5 posiedzeniach**. W sprawach należących do jej kompetencji podjęła **64 uchwały**.

Zgodnie z procedurą do Wydziału Kontroli Prawnej i Nadzoru Wojewody Małopolskiego przekazano 40 uchwał, do Regionalnej Izby Obrachunkowej 24 uchwał, natomiast do Dziennika Urzędowego Województwa Małopolskiego przekazano 22 uchwały.

ILOŚĆ PODJĘTYCH UCHWAŁ W 2021 ROKU Z PODZIAŁEM NA WYDZIAŁY	
WYDZIAŁ	ilość podjętych uchwał
Wydział Organizacyjny	21
Wydział Finansowy	16
Wydział Geodezji, Planowania Przestrzennego i Ochrony Środowiska	2
Wydział Gospodarki Komunalnej, Mieszkaniowej i Komunikacji	8
Wydział Inwestycji i Funduszy Europejskich	4
Wydział Spraw Obywatelskich i Obrony Cywilnej	2
Wydział Kultury i Promocji	1
Urząd Stanu Cywilnego	0
Gminny Zespół Obsługi Szkół	4
Gminny Ośrodek Pomocy Społecznej	5
Gminna Biblioteka Publiczna	1

## 2.9. ZESTAWIENIE SZCZEGÓŁOWE PODJĘTYCH PRZEZ RADĘ GMINY LIMANOWA UCHWAŁ

Nr uchwały	W sprawie
	<b>XVII sesja Rady Gminy Limanowa - 25 marca 2021 r.</b>
<b>XVII/178/2021</b> 25.03.2021 r.	zmian w budżecie na 2021 rok
<b>XVII/179/2021</b> 25.03.2021 r.	zmiany wieloletniej prognozy finansowej Gminy Limanowa
<b>XVII/180/2021</b> 25.03.2021 r.	rozstrzygnięcia o nie wyodrębnianiu w budżecie Gminy Limanowa na 2022 r. środków stanowiących fundusz sołecki
<b>XVII/181/2021</b> 25.03.2021 r.	przyjęcia Gminnego Programu Przeciwdziałania Przemocy w Rodzinie i Ochrony Ofiar Przemocy w Rodzinie na lata 2021 – 2026

<b>XVII/182/2021</b> 25.03.2021 r.	udzielenia pomocy finansowej Powiatowi Limanowskiemu
<b>XVII/183/2021</b> 25.03.2021 r.	uchwalenia Programu opieki nad zwierzętami bezdomnymi oraz zapobiegania bezdomności zwierząt na terenie gminy Limanowa na 2021 rok
<b>XVII/184/2021</b> 25.03.2021 r.	wyznaczenia aglomeracji Mordarka
<b>XVII/185/2021</b> 25.03.2021 r.	wyznaczenia aglomeracji Męcina
<b>XVII/186/2021</b> 25.03.2021 r.	zmiany uchwały Nr XVI/172/2020 z dnia 10 grudnia 2020 roku w sprawie określenia szczegółowego trybu i harmonogramu opracowania Strategii Rozwoju Gminy Limanowa do 2027 roku
<b>XVII/187/2021</b> 25.03.2021 r.	rozpatrzenia skargi mieszkańca Męciny na bezczynność Wójta Gminy Limanowa
<b>XVII/188/2021</b> 25.03.2021 r.	rozpatrzenia skargi mieszkańców Starej Wsi na bezczynność Wójta Gminy Limanowa
<b>XVII/189/2021</b> 25.03.2021 r.	rozpatrzenia petycji w interesie publicznym złożonej przez Marka Szwarnóg
<b>XVII/190/2021</b> 25.03.2021 r.	rozpatrzenia petycji w interesie publicznym, złożonej przez Radosława Zagórowskiego
<b>XVII/191/2021</b> 25.03.2021 r.	rozpatrzenia petycji w interesie publicznym złożonej przez Teresę Garland
<b>XVII/192/2021</b> 25.03.2021 r.	rozpatrzenia petycji w interesie publicznym złożonej przez Stowarzyszenie Polska Wolna od GMO
<b>XVII/193/2021</b> 25.03.2021 r.	rozpatrzenia petycji w interesie publicznym złożonej przez Marcina Król
<b>XVII/194/2021</b> 25.03.2021 r.	rozpatrzenia petycji złożonej w interesie publicznym przez Teresę Garland o opinię w sprawie przeprowadzenia referendum ludowego
<b>XVII/195/2021</b> 25.03.2021 r.	zwolnienia z podatku od nieruchomości: gruntów, budynków i budowli związanych z prowadzeniem działalności gospodarczej, wskazanym grupom przedsiębiorców, których płynność finansowa uległa pogorszeniu w związku z ponoszeniem negatywnych konsekwencji ekonomicznych z powodu z COVID-19
<b>XVII/196/2021</b> 25.03.2021 r.	wyrażenia zgody na zawarcie porozumienia pomiędzy Gminą – Miasto Limanowa a Gminą Limanowa w sprawie przejęcia przez Gminę - Miasto Limanowa realizacji zadania publicznego polegającego na zapewnieniu kształcenia, wychowania i opieki uczniom szkół podstawowych będących mieszkańcami Gminy Limanowa, w szkołach podstawowych prowadzonych przez Gminę Miasto Limanowa

	<b>XVIII sesja Rady Gminy Limanowa - 24 czerwca 2021 r.</b>
<b>XVIII/197/2021</b> 24.06.2021 r.	wotum zaufania dla Wójta Gminy Limanowa za 2020 r.
<b>XVIII/198/2021</b> 24.06.2021 r.	rozpatrzenia i zatwierdzenia sprawozdania finansowego wraz ze sprawozdaniem z wykonania budżetu Gminy Limanowa za 2020 r.
<b>XVIII/199/2021</b> 24.06.2021 r.	absolutorium z tytułu wykonania budżetu Gminy Limanowa za 2020 r.
<b>XVIII/200/2021</b> 24.06.2021 r.	zatwierdzenia sprawozdania finansowego Gminnej Biblioteki Publicznej w Starej Wsi za 2020 r.
<b>XVIII/201/2021</b> 24.06.2021 r.	zmian w budżecie na 2021 rok
<b>XVIII/202/2021</b> 24.06.2021 r.	udzielenia pomocy finansowej Gminie Nowy Targ z przeznaczeniem na pomoc dla osób poszkodowanych przez pożar zabudowań w miejscowości Nowa Biała
<b>XVIII/203/2021</b> 24.06.2021 r.	zmiany wieloletniej prognozy finansowej Gminy Limanowa
<b>XVIII/204/2021</b> 24.06.2021 r.	określenia wzoru wniosku o przyznanie dodatku mieszkaniowego oraz deklaracji o dochodach gospodarstwa domowego
<b>XVIII/205/2021</b> 24.06.2021 r.	określenia średniej ceny jednostki paliwa w roku szkolnym 2021/2022
	<b>XIX sesja Rady Gminy Limanowa - 29 września 2021 r.</b>
<b>XIX/206/2021</b> 29.09.2021 r.	zmian w budżecie Gminy Limanowa na 2021 rok
<b>XIX/207/2021</b> 29.09.2021 r.	zmiany wieloletniej prognozy finansowej Gminy Limanowa
<b>XIX/208/2021</b> 29.09.2021 r.	przekazania środków finansowych na Fundusz Wsparcia Państwowej Straży Pożarnej w celu dofinansowania zakupu średniego samochodu ratowniczo - gaśniczego dla Komendy Powiatowej Państwowej Straży Pożarnej w Limanowej
<b>XIX/209/2021</b> 29.09.2021 r.	udzielenia dotacji dla Ochotniczej Straży Pożarnej w Starej Wsi
<b>XIX/210/2021</b> 29.09.2021 r.	zawarcia porozumienia międzygminnego dotyczącego powierzenia Miastu Nowy Sącz zadań z zakresu realizacji wczesnego wspomagania rozwoju dziecka
<b>XIX/211/2021</b> 29.09.2021 r.	udzielenia pomocy finansowej dla Województwa Małopolskiego z przeznaczeniem na opracowanie studium techniczno-ekonomiczno-środowiskowego budowy nowej drogi pomiędzy DW 966, a DW 965 w rejonie Limanowej

<b>XIX/212/2021</b> 29.09.2021 r.	zmieniająca uchwałę w sprawie ustalenia regulaminu określającego zasady udzielania dotacji w ramach projektu realizowanego w oparciu o zasady programu Regionalna polityka energetyczna, działanie 4.4 Redukcja emisji zanieczyszczeń do powietrza, poddziałanie 4.4.2 Obniżenie poziomu niskiej emisji – SPR, oraz poddziałanie 4.4.3 Obniżenie poziomu niskiej emisji – paliwa stałe, w ramach Regionalnego Programu Operacyjnego Województwa Małopolskiego na lata 2014 – 2020 – polegających na zmianie systemu ogrzewania opartego na paliwie stałym na ogrzewanie proekologiczne
<b>XIX/213/2021</b> 29.09.2021 r.	powołania Komisji Inwentaryzacyjnej
<b>XIX/214/2021</b> 29.09.2021 r.	wskazania wstępnych miejsc lokalizacji nowych przystanków komunikacyjnych przy drodze gminnej nr K340452, Męcina – Kłodne – Stańkowa
<b>XIX/215/2021</b> 29.09.2021 r.	rozpatrzenia skargi na działalność Wójta Gminy Limanowa
<b>XIX/216/2021</b> 29.09.2021 r.	zawarcia porozumienia pomiędzy Gminą Limanowa, a Skarbem Państwa - Generalnym Dyrektorem Dróg Krajowych i Autostrad
<b>XX sesja Rady Gminy Limanowa - 28 października 2021 r.</b>	
<b>XX/217/2021</b> 28.10.2021 r.	zmian w budżecie Gminy Limanowa na 2021 rok
<b>XX/218/2021</b> 28.10.2021 r.	zmiany wieloletniej prognozy finansowej Gminy Limanowa
<b>XXI sesja Rady Gminy Limanowa - 9 grudnia 2021 r.</b>	
<b>XXI/219/2021</b> 09.12.2021 r.	uchwała Budżetowa Gminy Limanowa na 2022 rok
<b>XXI/220/2021</b> 09.12.2021 r.	przyjęcia wieloletniej prognozy finansowej Gminy Limanowa
<b>XXI/221/2021</b> 09.12.2021 r.	zmian w budżecie Gminy Limanowa na 2021 rok
<b>XXI/222/2021</b> 09.12.2021 r.	zmiany wieloletniej prognozy finansowej Gminy Limanowa
<b>XXI/223/2021</b> 09.12.2021 r.	ustalenia wykazu wydatków budżetowych, które nie wygasają z upływem roku budżetowego 2021
<b>XXI/224/2021</b> 09.12.2021 r.	uchwalenia Gminnego Programu Profilaktyki i Rozwiązywania Problemów Alkoholowych i Narkomanii na 2022 rok
<b>XXI/225/2021</b> 09.12.2021 r.	ustalenia wynagrodzenia Wójta Gminy Limanowa
<b>XXI/226/2021</b> 09.12.2021 r.	zmieniająca uchwałę w sprawie zarządzenia poboru podatków w drodze inkasa oraz wyznaczenia inkasentów, określenia wysokości wynagrodzenia za inkaso i

	terminu płatności dla inkasentów
<b>XXI/227/2021</b> 09.12.2021 r.	zmieniająca uchwałę w sprawie zarządzenia poboru opłaty za gospodarowanie odpadami komunalnymi w drodze inkasa, ustalenia inkasentów i wysokości wynagrodzenia za inkaso
<b>XXI/228/2021</b> 09.12.2021 r.	zawarcia porozumienia międzygminnego dotyczącego powierzenia Miastu Nowy Sącz zadań z zakresu realizacji wczesnego wspomagania rozwoju dziecka
<b>XXI/229/2021</b> 09.12.2021 r.	wyrażenia zgody na zawarcie porozumienia międzygminnego w celu budowy wieży widokowej na Górze Kamionna
<b>XXI/230/2021</b> 09.12.2021 r.	zaliczenia drogi Siekierczyna - Jabłoniec do kategorii dróg gminnych
<b>XXI/231/2021</b> 09.12.2021 r.	pozbawienia statusu pomnika przyrody
<b>XXI/232/2021</b> 09.12.2021 r.	przyjęcia planu nadzoru nad żłobkami, klubami dziecięcymi oraz dziennymi opiekunami
<b>XXI/233/2021</b> 09.12.2021 r.	zmieniająca uchwałę w sprawie nadania Statutu Gminnemu Ośrodkowi Pomocy Społecznej w Limanowej
<b>XXI/234/2021</b> 09.12.2021 r.	szczegółowych warunków przyznawania i odpłatności za usługi opiekuńcze i specjalistyczne usługi opiekuńcze, z wyłączeniem specjalistycznych usług opiekuńczych dla osób z zaburzeniami psychicznymi oraz szczegółowych warunków częściowego lub całkowitego zwolnienia z opłat, jak również trybu ich pobierania
<b>XXI/235/2021</b> 09.12.2021 r.	ustalenia szczegółowych zasad ponoszenia odpłatności za pobyt w ośrodkach wsparcia udzielających schronienia osobom tego pozbawionych
<b>XXI/236/2021</b> 09.12.2021 r.	przyjęcia na 2022 r. programu współpracy Gminy Limanowa z organizacjami pozarządowymi i innymi podmiotami, prowadzącymi działalność pożytku publicznego na terenie gminy Limanowa w zakresie odpowiadającym zadaniom Gminy Limanowa
<b>XXI/237/2021</b> 09.12.2021 r.	przyjęcia Strategii Rozwoju Gminy Limanowa na lata 2021 - 2030
<b>XXI/238/2021</b> 09.12.2021 r.	zawarcia porozumienia pomiędzy Gminą Limanowa a Skarbem Państwa – Generalnym Dyrektorem Dróg Krajowych i Autostrad dotyczącego budowy chodnika w miejscowości Wysokie
<b>XXI/239/2021</b> 09.12.2021 r.	zatwierdzenia planu kontroli Komisji Rewizyjnej Rady Gminy Limanowa na 2022 r.
<b>XXI/240/2021</b> 09.12.2021 r.	rozpatrzenia petycji w interesie publicznym złożonej przez Stowarzyszenie „Zjednoczenie Wszechpolskie”

XXI/241/2021  
09.12.2021 r.

zawarcia porozumienia pomiędzy Gminą Limanowa, a Skarbem Państwa – Generalnym Dyrektorem Dróg Krajowych i Autostrad dotyczącego budowy chodnika w miejscowości Mordarka

## 2.10. ZESTAWIENIE OGÓLNE Z DZIAŁALNOŚCI ADMINISTRACYJNEJ URZĘDU GMINY LIMANOWA

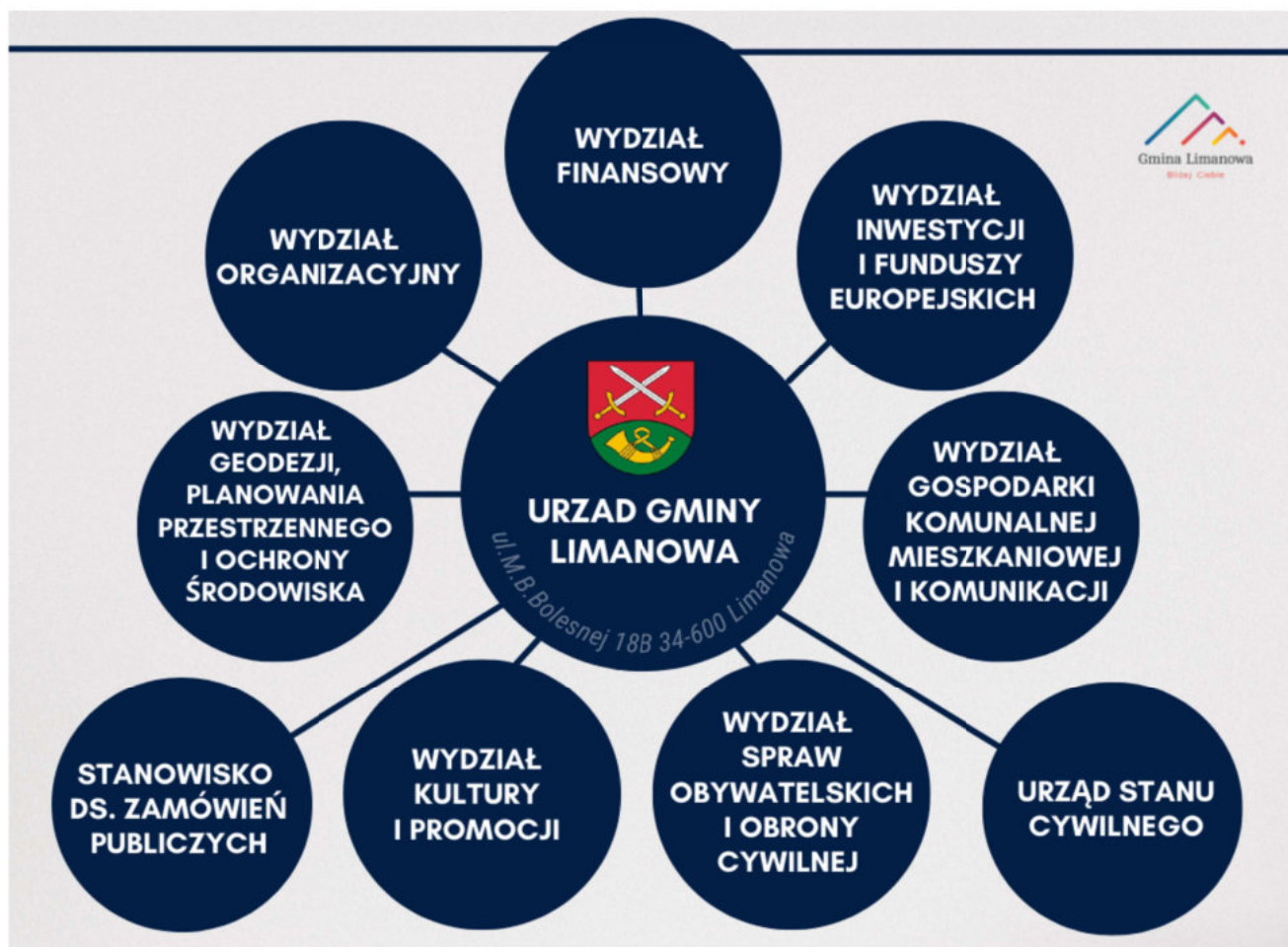

## ZESTAWIENIE OGÓLNE Z DZIAŁALNOŚCI URZĘDU W 2021 ROKU

ZAKRES	IŁOŚĆ
Pisma, które wpłynęły do Urzędu, w tym:	25 036
- pisma złożone osobiście	17 595
- pisma przesłane przez platformę EPUAP	3 123
- pisma przesłane pocztą elektroniczną	332
- pisma przysłane pocztą tradycyjną	3 569
- pisma wewnętrzne	417
Zarządzenia Wójta Gminy	241

**WYDZIAŁ ORGANIZACYJNY**

Wnioski o udostępnienie informacji publicznej	35
Zezwolenia na sprzedaż alkoholu	125
Jednorazowe zezwolenia na sprzedaż alkoholu	9
Wnioski CEIDG	1250
Postępowania przetargowe - ogółem, w tym:	45
- o wartości powyżej 130.000 zł	21
- o wartości poniżej 130.000 zł	24
Decyzje dot. zwrotu podatku akcyzowego	1014

**WYDZIAŁ FINANSOWY**

Decyzje dot. wymiaru podatku	14 980
Decyzje dot. zmiany wymiaru podatku	2669
Upomnienia za zaległości podatkowe	992
Tytuły wykonawcze dotyczące zaległości podatkowych	210
Deklaracje podatkowe od osób prawnych	174
Deklaracje na podatek od środków transportowych	215
Informacje podatkowe	792
Wezwania do złożenia informacji podatkowe	398
Zaświadczenia o stanie majątkowym	488
Upomnienia za zaleganie z opłatą za gospodarowanie odpadami komunalnym	1636
Tytuły wykonawcze związane z zaległościami	297
Wezwania do złożenia /korekty deklaracji o wysokości opłaty za gospodarowanie odpadami komunalnymi	256

**WYDZIAŁ GEODEZJI, PLANOWANIA PRZESTRZENNEGO  
I OCHRONY ŚRODOWISKA**

Decyzje o warunkach zabudowy	492
Decyzje dot. ustalenia lokalizacji inwestycji celu publicznego	110
Zaświadczenia o położeniu działek	519
Decyzje dot. podziału nieruchomości	196
Decyzje dot. rozgraniczenia nieruchomości	1
Decyzje zezwalające na usunięcie drzew	11 decyzji 197 zgłoszeń
Zawiadomienia o nadaniu numeru porządkowego budynku	394

**WYDZIAŁ GOSPODARKI KOMUNALNEJ I MIESZKANIOWEJ**

Decyzje na lokalizację zjazdu	<b>38</b>
Decyzje na umieszczenie urządzeń infrastruktury technicznej	<b>128</b>
Decyzje na zajęcie pasa drogowego w celu prowadzenia robót	<b>225</b>
Zezwolenia na opróżnianie zbiorników bezodpływowych oraz transport nieczystości ciekłych	<b>1</b>
Wnioski o udostępnienie informacji publicznej	<b>8</b>

**WYDZIAŁ SPRAW OBYWATELSKICH**

Wnioski o wydanie dowodu osobistego	<b>1783</b>
Zameldowania na pobyt stały, czasowy, cudzoziemców, wymeldowania	<b>1422</b>
Decyzje administracyjne w sprawach meldunkowych	<b>2</b>
Udostępnienie danych ze zbiorów meldunkowych	<b>759</b>
Udostępnienie danych ze zbiorów dowodów osobistych	<b>7</b>

**URZĄD STANU CYWILNEGO**

Sporządzone akty stanu cywilnego (ASC)	
- urodzenia	<b>35</b>
- małżeństwa	<b>154</b>
- zgony	<b>95</b>
Migracja aktów stanu cywilnego do Syst. Rejestrów Państwowych	<b>1652</b>
Decyzje administracyjne o zmianie nazwiska i imienia	<b>8</b>
Wydane odpisy ASC (urodzeń, małżeństw, zgonów)	<b>1679</b>
Zaświadczenia o braku okoliczności wyłączających zawarcie małżeństwa	<b>114</b>
Protokoły uznania ojcostwa	<b>10</b>

**2.11. SPRAWY OBYWATELSKIE****Zebrania wiejskie**

W 2021 r. przeprowadzono zebrania wiejskie w dwóch sołectwach gminy. Zagrożenie związane z rozprzestrzenianiem się wirusa SARS Cov-2 na terenie całej Polski przerwało cykl planowanych zebrań wiejskich. Podczas zebrań sołtysi przekazali informację o wydatkowanych środkach w danym sołectwie w poprzednim roku oraz planowane zadania inwestycyjne. Z kolei mieszkańcy mieli możliwość zgłoszenia wniosków inwestycyjnych oraz prośb w ramach bieżących prac w sołectwie.

1/ w sołectwie Makowica w dniu 03.07.2021 r. zebranie wyborcze, podczas którego na sołtysa wsi wybrana została Pani Rozalia Kuchta.

2/ w sołectwie Pisarzowa w dniu 12.09.2021 r. Głównym punktem porządku obrad było podjęcie uchwały w sprawie darowizny od Gminy Limanowa dz. ew. nr 115/2, 163 i 500 w Pisarzowej na rzecz Spółki Wodociągowej w Pisarzowej na cele publiczne związane z zaopatrzeniem w wodę. Ponadto w 2021 r. zorganizowana została narada sołtysów z Wójtem Gminy Limanowa w dniu 22 marca 2021 r., podczas której omówione zostały bieżące sprawy gminy, zimowe i letnie utrzymanie dróg, fundusz sołecki, kwestia „Budowy nowej linii kolejowej Podłęże-Szczyrzyc-Tymbark-Mszana Dolna oraz modernizacja istniejącej linii kolejowej nr 104 Chabówka-Nowy Sącz- etap I: prace przygotowawcze”, zapoznano się z możliwościami działania punktów bibliotecznych, a także przedstawiono etapy opracowania Strategii Gminy Limanowa.

## Petycje

W 2021 r. wpłynęło do Urzędu Gminy Limanowa 5 petycji. Tematy będące przedmiotem petycji zostały rozpoznane oraz podane do publicznej informacji poprzez zamieszczenie na BIP, wnioskodawca został poinformowany o sposobie załatwienia petycji. Petycje podano do wiadomości publicznej poprzez publikację w Biuletynie Informacji Publicznej Urzędu Gminy Limanowa. Petycje załatwiono bez zbędnej zwłoki, w terminie określonym w ustawie.

Zestawienie petycji skierowanych do Wójta Gminy Limanowa		
L.p.	Przedmiot petycji	Sposób załatwienia
1	Podjęcie uchwały przez Radę Gminy Limanowa popierającą petycję - list otwarty do Prezydenta RP, Posłów, Senatorów, Wójtów i Radnych Gmin w Polsce „Alarm! STOP zabójczemu GMO- STOP niebezpiecznej SZCZEPIONCE!” oraz „domagającą się od Rządu RP natychmiastowego zaprzestania eksperymentu na mieszkańcach Polski, dopuszczenia do mediów polskich i zagranicznych lekarzy i naukowców, którzy alarmują i wskazują na możliwe powikłania poszczepienne oraz pokazują ukrywaną prawdę na temat tzw. pandemii, domagającą się odwołania wszelkich ograniczeń wolności, w tym gospodarczych, które zostały narzucone w czasie roku 2020 oraz roku 2021”.	Uchwała Rady Gminy Limanowa Nr XVII/192/2021 z dnia 25 marca 2021 r. w sprawie rozpatrzenia petycji w interesie publicznym złożonej przez Stowarzyszenie Polska Wolna od GMO, postanowiono nie uwzględnić wniosków zawartych w petycji
2	Podjęcie uchwały przez Radę Gminy Limanowa wyrażającej sprzeciw Rady wobec „działań władz międzynarodowych, krajowych czy lokalnych wykluczające społecznie mieszkańców gminy Limanowa z powodów rasowych, religijnych, medycznych czy sanitarnych” jak również zajęcie stanowiska iż koniecznym jest „by Rząd RP uzyskał pisemne gwarancje od producentów szczepionek, że w przypadku powikłań gotowi są oni przyjąć i ponieść wszelkie koszty prawne i finansowe wystąpienia niepożądanych odczynów poszczepiennych”.	Uchwała Rady Gminy Limanowa Nr XVII/193/2021 z dnia 25 marca 2021 r. w sprawie rozpatrzenia petycji w interesie publicznym złożonej przez Marcina Króla, postanowiono nie uwzględnić wniosków zawartych w petycji

3	<p>Wydanie „opinii w sprawie przeprowadzenia referendum ludowego”, w celu dokonania przez obywateli polskich akceptacji, jako aktywów woli Narodu: nowego Kodeksu Wyborczego autorstwa Teresy Garland oraz nowego Ustroju Prezydencko – Ludowego dla Polski</p>	<p>Uchwała Rady Gminy Limanowa Nr XVII/194/2021 z dnia 25 marca 2021 r. w sprawie rozpatrzenia petycji w interesie publicznym złożonej przez Teresę Garland o opinię w sprawie referendum ludowego, postanowiono nie uwzględnić wniosków zawartych w petycji.</p>
4	<p>Podjęcie przez Radę Gminy Limanowa uchwały o następującej treści:</p> <p>1/ Rada Gminy Limanowa zobowiązuje się stać na straży prawa i dochować wszelkich starań, by stosownie do art. 32 Konstytucji RP mieszkańcy (zwłaszcza w wieku szkolnym) nie byli poddawani żadnym działaniom dyskryminacyjnym ze względu na presję medialną, polityczną i społeczną w kontekście tzw. Narodowego Programu Szczepień,</p> <p>2/ Rada Gminy Limanowa przeciwstawia się jakimkolwiek próbom podziału jej mieszkańców na kategorię lepszą (zaszczepionych) i gorszą (niezaszczepionych) stosownie do art. 39 Konstytucji RP.</p> <p>3/ Zabrania się podległym jednostkom pomocniczym, spółkom, organizacjom, stowarzyszeniom i wszelkim innym podmiotom podległym, by jako pracodawcy czy też zleceniodawcy, ograniczali jakiegokolwiek prawa, możliwości awansu lub rozwoju zawodowego swoim pracownikom, wolontariuszom i innym osobom sobie podległym z powodu korzystania z przysługujących im z art. 32 i 39 Konstytucji praw.</p> <p>4/ Decyzja o nie przyjmowaniu dobrowolnych szczepień lub innych dobrowolnych procedur (czy zabiegów medycznych) nie będzie stanowiła przeszkody do zawarcia (lub też przedłużania) z podległymi podmiotami jakiegokolwiek umowy - zwłaszcza dot. stosunku pracy.</p> <p>5/ Gmina oraz żadne podległe podmioty nie będą wprowadzać zasad lub trybów korzystania z gminnych obiektów lub urządzeń użyteczności publicznej uniemożliwiających korzystanie z obiektów lub urządzeń użyteczności publicznej mieszkańcom lub osobom przebywającym na terytorium gminy, ze względu na niepodanie się jakimkolwiek dobrowolnemu zabiegowi czy procedurze medycznej.</p>	<p>Uchwała Rady Gminy Limanowa Nr XXI/240/2021 z dnia 9 grudnia 2021 r. w sprawie rozpatrzenia petycji w interesie publicznym złożonej przez Stowarzyszenie „Zjednoczenie Wszechpolskie”, postanowiono nie uwzględnić wniosków zawartych w petycji</p>
5	<p>Podjęcie przez Radę Gminy Limanowa uchwały umożliwiających podjęcie działań ratowniczych:</p> <p>1.1/ Wydanie zakazu stosowania „maseczek ochronnych” na terenie podległych miejscowości ponieważ stanowią</p>	<p>Uchwała Rady Gminy Limanowa Nr XXIII/263/2021 z dnia 31 marca 2022 r. w sprawie rozpatrzenia petycji złożonej</p>

<p>poważne zagrożenie dla życia zdrowia ludzi oraz wydanie komunikatów w Mediach o szkodliwości maseczek.</p> <p>2.2/ Wydanie zakazu stosowania kwarantann i izolacji medycznej ponieważ są to działania surowo karane (pozbawianie ludzi wolności – bez wyroku sądowego) i traktowane przez Ustawę polski Kodeks Karny jako „zbrodnie”. Art. 118 A § 2 (Udział w masowym zamachu) Art. 189 (Pozbawienie człowieka wolności).</p> <p>3.3/ Wydanie zakazu stosowania „szczepionek” mRNA (<i>wszystkich producentów</i>), ponieważ te szczepionki są Bronią Biologiczno-Chemiczną a zaszczepione osoby bez pomocy medycznej umrą w okresie najbliższych kilku lat (wg Ministerstwa Zdrowia zostało zaszczepionych ok. 20 000 000 Polaków) oraz Podjęcia "Działań Ratowniczych" mających na celu objęcia szczególną opieką medyczną wszystkich osób zaszczepionych w celu ochrony ich zdrowia i życia a także wydanie specjalnych komunikatów w tej sprawie w mediach.</p>	<p>przez Fundację im. Nikoli Tesli, postanowiono nie uwzględnić wniosków zawartych w petycji</p>
-------------------------------------------------------------------------------------------------------------------------------------------------------------------------------------------------------------------------------------------------------------------------------------------------------------------------------------------------------------------------------------------------------------------------------------------------------------------------------------------------------------------------------------------------------------------------------------------------------------------------------------------------------------------------------------------------------------------------------------------------------------------------------------------------------------------------------------------------------------------------------------------------------------------------------------------------------------------------	--------------------------------------------------------------------------------------------------

## Informacja publiczna

W 2021 r. do urzędu wpłynęły 43 wnioski o udzielenie informacji publicznej. Na wszystkie wnioski udzielono terminowo odpowiedzi, w formie wskazanej przez wnioskodawcę.

Ponadto zostało wypełnionych przez pracowników urzędu blisko 80 ankiet, które zawierały od kilku do kilkudziesięciu zagadnień o różnorodnym przekroju tematycznym, z zakresu działalności jednostki oraz całej gminy.

## Skargi

W 2021 r. do Urzędu Gminy Limanowa wpłynęły 4 skargi.

## Kontrole

W 2021 r. w Urzędzie Gminy Limanowa przeprowadzonych zostało przez zewnętrzne instytucje kontrolne łącznie 9 kontroli.

Kontrole prowadziły następujące organy kontrolne:

- Wojewódzki Inspektorat Ochrony środowiska w Krakowie,
- Wojewódzki Fundusz Ochrony Środowiska i Gospodarki Wodnej w Krakowie,
- Zakład Usług Społecznych Nowy Sącz,
- Biuro Audytu i Kontroli Urzędu Marszałkowskiego Województwa Małopolskiego,
- Małopolski Urząd Wojewódzki w Krakowie (2 kontrole),
- Urząd Marszałkowski Województwa Małopolskiego,
- Państwowa Inspekcja Pracy- Okręgowa Inspekcja Pracy w Krakowie, Oddział w Nowym Sączu (2 kontrole).

### 3. PROGRAMY I STRATEGIE



**Gmina realizuje zadania własne w oparciu o strategię i programy:**

1. Strategia Rozwoju Gminy Limanowa na lata 2021-2030,
2. Wieloletnia Prognoza Finansowa Gminy Limanowa,
3. Studium uwarunkowań i kierunków zagospodarowania przestrzennego Gminy Limanowa uchwalone 29 kwietnia 2004 r.,
4. Gminny Program Rewitalizacji do roku 2023,
5. Gminny Wieloletni Program Gospodarowania Mieszkaniowym Zasobem gminy Limanowa na lata 2022-2027,
6. Program Ograniczenia Niskiej Emisji dla Gminy Limanowa,
7. Program usuwania wyrobów zawierających azbest z terenu Gminy Limanowa na lata 2012-2032,
8. Strategia Rozwiązywania Problemów Społecznych dla Gminy Limanowa na lata 2016-2021,
9. Program Wspierania Rodziny dla Gminy Limanowa na lata 2019-2021,

10. Gminny Program Przeciwdziałania Przemocy w Rodzinie i Ochrony Ofiar Przemocy w Rodzinie na lata 2021-2026,
11. Gminny Program Profilaktyki i Rozwiązywania Problemów Alkoholowych na 2021 r.,
12. Gminny program współpracy z organizacjami pozarządowymi działającymi na terenie Gminy Limanowa na 2021 r.,
13. Programu opieki nad zwierzętami bezdomnymi oraz zapobiegania bezdomności zwierząt na terenie Gminy Limanowa na 2021 rok.

### Szczegółowy opis strategii i programów realizowanych przez gminę Limanowa w 2021 r.

#### Ad 1.

#### **STRATEGIA ROZWOJU GMINY LIMANOWA NA LATA 2021-2030**

Strategia Rozwoju Gminy Limanowa jest podstawowym dokumentem długookresowego planowania rozwoju Gminy Limanowa. Dokument ten został uchwalony przez Radę Gminy Limanowa na podstawie art. 18 ust. 2 pkt 6a, art. 10 f ust. 4 w związku z art. 10 e ust. 1 ustawy z dnia 8 marca 1990 r. o samorządzie gminnym (Dz. U. z 2022 poz. 559) oraz w związku z art. 9 pkt.5 ustawy z dnia 6 grudnia 2006 r. o zasadach prowadzenia polityki rozwoju (Dz. U. z 2021 poz. 1057) – **Uchwała nr XXI/237/2021 Rady Gminy Limanowa z dnia 9 grudnia 2021 r. w sprawie przyjęcia Strategii Rozwoju Gminy Limanowa na lata 2021 -2030.**

Wokół jej ustaleń koncentrowały się działania władz samorządowych, zmierzające do zapewnienia jak najlepszych warunków życia mieszkańców gminy oraz tworzenia sprzyjających podstaw dla dalszego rozwoju gospodarczego z poszanowaniem środowiska naturalnego.

Obszary realizacji Strategii Rozwoju Gminy Limanowa na lata 2021 -2030:

- jakość życia i kapitał ludzki,
- zrównoważony rozwój gospodarczy,
- dziedzictwo przyrodniczo-kulturowe i oferta wolnego czasu.

W szczególności działania Gminy skupione były w zakresie modernizacji infrastruktury technicznej: drogi, wodociągi, kanalizacja.

#### Ad 2.

#### **WIELOLETNIA PROGNOZA FINANSOWA GMINY LIMANOWA**

Uchwała Nr XVI/161/2020 Rady Gminy Limanowa z dnia 10 grudnia 2020 r. ze zmianami, określiła wieloletnie zadania inwestycyjne na terenie Gminy Limanowa.

**Ad 3.****STUDIUM UWARUNKOWAŃ I KIERUNKÓW ZAGOSPODAROWANIA  
PRZESTRZENNEGO GMINY LIMANOWA UCHWALONE 29 KWIEŚNIA 2004 R.**

Studium uwarunkowań i kierunków zagospodarowania przestrzennego Gminy Limanowa (SUiKZP) dokument sporządzony dla całego obszaru Gminy Limanowa, który określa politykę przestrzenną i kierunki zagospodarowania. Nie jest aktem prawa miejscowego jak miejscowy plan zagospodarowania przestrzennego, a więc nie stanowi podstawy do wydawania decyzji administracyjnych. Stanowi bardziej dokument kierownictwa wewnętrznego dla organów gminy. SUiKZP wiąże Wójta podczas sporządzania Miejscowego Planu Zagospodarowania Przestrzennego. W 2021 roku było wykorzystywane do wydawania zaświadczeń ze studium oraz pomocniczo do ustaleń warunków zabudowy oraz analizy terenu zgodnie ze studium.

**Ad 4.****GMINNY PROGRAM REWITALIZACJI DO ROKU 2023**

Po przeprowadzonej procedurze wyznaczenia obszaru zdegradowanego i obszaru rewitalizacji, Rada Gminy Limanowa drogą uchwały w dniu 28 marca 2017 r. (Nr XVI/174/2017) przyjęła zidentyfikowany obszar zdegradowany i obszar rewitalizacji, dzięki czemu możliwe jest objęcie wyznaczonego obszaru procesem rewitalizacji.

Jest to dokument, którego wykonanie zakłada pobudzenie aktywności lokalnej społeczności na rzecz szeroko rozumianego rozwoju gminy, poprzez realizację zdefiniowanych w nim przedsięwzięć społeczno – gospodarczych.

**Ad 5.****GMINNY WIELOLETNI PROGRAM GOSPODAROWANIA MIESZKANIOWYM  
ZASOBEM GMINY LIMANOWA NA LATA 2022-2027**

W 2021 r. rozpoczęto prace nad opracowaniem nowego wieloletniego programu gospodarowania mieszkaniowym zasobem gminy na lata 2022-2027. Głównym celem wieloletniego programu gospodarowania mieszkaniowym zasobem gminy jest określenie podstawowych założeń i wytycznych działań gminy, zabezpieczających racjonalne gospodarowanie posiadanym zasobem mieszkaniowym. Racjonalne gospodarowanie zasobem mieszkaniowym służyć ma realizacji zadania własnego gminy polegającego na tworzeniu warunków do zaspokajania potrzeb wspólnoty samorządowej, poprzez zapewnienie lokali socjalnych i lokali zamiennych, traktowane jako priorytet wobec ustawowego obowiązku gminy, a także w miarę możliwości zaspokajanie potrzeb mieszkaniowych gospodarstw domowych o niskich dochodach.

**Ad 6.****PROGRAM OGRANICZENIA NISKIEJ EMISJI DLA GMINY LIMANOWA**

Przyjęty uchwałą Rady Gminy Limanowa Nr XII/132/2016 z dnia 14 września 2016 r. PONE jest dokumentem mającym na celu określenie potencjału i możliwości techniczno-ekonomicznych do przeprowadzenia działań termomodernizacyjnych i modernizacji źródeł ciepła w obiektach mieszkalnych na obszarze Gminy Limanowa. Opracowanie jest spójne z zapisami dokumentów szczebla unijnego i krajowego w zakresie dbałości o środowisko naturalne, a w szczególności o jakość powietrza atmosferycznego. Opracowanie PONE zostało sporządzone zgodnie z dostępnymi opracowaniami i danymi statystycznymi, a także przeprowadzoną ankietyzacją na obszarze gminy i Planem Gospodarki Niskoemisyjnej dla obszaru Gminy Limanowa.

Dokument sporządzony został jako odpowiedź na występujące przekroczenia poziomów dopuszczalnych pyłu zawieszonego PM<sub>10</sub> i PM<sub>2,5</sub> wraz z zawartością benzo(a)pirenu w powietrzu w latach 2013-2015, odpowiedzialnych w głównej mierze za tzw. niską emisję. W PONE wskazane zostały źródła i charakterystyka niskiej emisji, a także określona została łączna emisja zanieczyszczeń emitowanych do powietrza atmosferycznego z terenu gminy. Na podstawie analizy ankiet, określona została również charakterystyka źródeł ciepła i struktura zużycia energii, a także możliwości przeprowadzenia działań termomodernizacyjnych budynków mieszkalnych i modernizacji źródeł ciepła.

PONE jest dokumentem wymagany przy składaniu przez gminy wniosków o wsparcie ze środków UE w ramach perspektywy 2014–2020. Gmina Limanowa opracowała ww. dokument m.in. w celu pozyskania środków na realizację ograniczenia emisji zanieczyszczeń z palenisk domowych. Założono, iż PONE wdrażany będzie w latach 2016 – 2023 na obszarze całej Gminy Limanowa, co jest zgodne z założeniami Programu ochrony powietrza dla województwa małopolskiego.

**Ad 7.****PROGRAM USUWANIA WYROBÓW ZAWIERAJĄCYCH AZBEST Z TERENU GMINY LIMANOWA NA LATA 2012-2032**

Program przyjęty uchwałą Rady Gminy Limanowa Nr XX/141/2012 z dnia 23 listopada 2012 roku. Jego zadaniem jest określenie warunków sukcesywnego usuwania wyrobów zawierających azbest. W programie zawarte zostały m.in. ilości wyrobów azbestowych oraz ich rozmieszczenie na terenie gminy, które jako zinwentaryzowane umieszczono w tzw. „bazie azbestowej”. Ponadto w programie określono szacunki jednostkowych kosztów usuwania dachowych pokryć azbestowych i płyt azbestowo-cementowych, oraz propozycje odnośnie udzielania przez samorząd pomocy mieszkańcom w realizacji programu.

Ogólnie na terenie Gminy Limanowa oszacowano 5 567 Mg wyrobów zawierających azbest. W latach 2012 - 2020 odebrano od mieszkańców gminy w sumie 2 549 Mg azbestu. W 2021 r. odebrano i unieszkodliwiono na koszt gminy 350 Mg wyrobów zawierających azbest, wydatkowano kwotę 124 362,00 zł. brutto, uzupełniono „Bazę azbestową” o 133 pozycje.

**Ad 8.****STRATEGIA ROZWIĄZYWANIA PROBLEMÓW SPOŁECZNYCH DLA GMINY LIMANOWA NA LATA 2016-2021**

Przyjęta została Uchwałą Nr X/111/2016 Rady Gminy Limanowa z dnia 27 kwietnia 2016 r. Opracowanie i realizacja Strategii wynika z obowiązku prawnego nałożonego na gminę na mocy ustawy z dnia 12 marca 2004 r. o pomocy społecznej, ze szczególnym uwzględnieniem programów pomocy społecznej, profilaktyki i rozwiązywania problemów alkoholowych i innych, których celem jest integracja osób i rodzin z grup szczególnego ryzyka. Strategia Rozwiązywania Problemów Społecznych dla Gminy Limanowa wskazuje istotne kwestie społeczne, z jakimi zmagają się mieszkańcy, a także wytycza: cele strategiczne projektowanych zmian, kierunki działań na rzecz niwelowania zjawisk społecznie niepożądanych oraz zajmuje się tworzeniem mechanizmów wzmacniających efektywność dokonywanych zmian. Wskazuje również na sposób realizacji podejmowanych przedsięwzięć realizowanych w ramach strategii, określa ramy finansowe oraz wskaźniki realizacji działań. Strategia jest dokumentem stworzonym na okres sześcioletni i dlatego niezbędny jest jej stały monitoring i ewaluacja realizowanych zadań. Rozwój gminy opiera się na kształtowaniu celów polityki społecznej.

Za cel generalny strategii Rozwiązywania Problemów Społecznych na lata 2016-2021 przyjęto „*Tworzenie instytucjonalnych, organizacyjnych i materialnych warunków sprzyjających ograniczaniu obszarów wykluczenia społecznego*”. Diagnoza zjawisk i problemów społecznych oraz wyznaczony cel generalny Strategii stanowiły podstawę wyznaczania priorytetów, na których koncentrowane były działania samorządu gminy do 2021 roku:

1. Zintegrowany system pomocy społecznej,
2. Tworzenie warunków sprzyjających umacnianiu instytucji rodziny,
3. Tworzenie warunków sprzyjających zdrowiu,
4. Tworzenie godnych warunków zamieszkania,
5. Tworzenie warunków rozwoju kapitału kulturowego oraz edukacyjnego.

Obecnie podjęto działania mające na celu opracowanie strategii na lata 2022-2030.

**Ad 9.****PROGRAM WSPIERANIA RODZINY DLA GMINY LIMANOWA NA LATA 2019-2021**

Program przyjęty do realizacji Uchwałą Nr VIII/71/2019 Rady Gminy Limanowa w dniu 12 września 2019 r. Każdego roku sporządzany jest Monitoring Programu. W roku 2021 Gminny Ośrodek Pomocy Społecznej w Limanowej w celu realizacji tego zadania zatrudnił jednego asystenta rodziny. Zatrudnienie było realizowane ze środków własnych gminy. W 2021 r. asystent rodziny współpracował z 15 rodzinami, 6 z nich zostało zobowiązanych do współpracy postanowieniem Sądu Rejonowego w Limanowej, pozostałe rodziny były wspierane za ich zgodą i aktywnym udziałem, w tym 1 rodzina korzystała z usług asystenta w ramach ustawy „Za życiem”. Więcej o programie zostało opisane w rozdziale - Pomoc Społeczna.

**Ad 10.****GMINNY PROGRAM PRZECIWDZIAŁANIA PRZEMOCY W RODZINIE I OCHRONY OFIAR PRZEMOCY W RODZINIE NA LATA 2021-2026**

Program przyjęty został uchwałą Rady Gminy Limanowa Nr XVII/181/2021 z dnia 25 marca 2021 r. W ramach Programu w roku 2021 procedura „Niebieska Karta” została wszczęta 26 razy. W całym roku 2021 biorąc pod uwagę również procedury „Niebieska Karta” wprowadzone w latach ubiegłych i kontynuowane w roku 2021, prowadzonych było łącznie 42 procedur „Niebieska Karta”.

W każdym przypadku powoływana była „grupa robocza”, która zajmowała się problemem danej rodziny. W skład grup roboczych wchodził przedstawiciel Pomocy Społecznej, Policji, Gminnej Komisji Rozwiązywania Problemów Alkoholowych, Oświaty oraz Kuratorzy. W przypadku każdej z rodzin, w Ośrodku Pomocy Społecznej odbywały się posiedzenia grup roboczych realizujących procedurę „Niebieska Karta” z udziałem zaproszonych osób, które były dotknięte przemocą. Udzielano osobom dotkniętym problemem przemocy wsparcia i szczegółowych informacji, na temat możliwości uzyskania pomocy ze strony każdej z instytucji. Pracą socjalną objęte zostały wszystkie rodziny objęte procedurą „Niebieska Karta”. Pracownik socjalny Gminnego Ośrodka Pomocy Społecznej monitorował sytuację w rodzinach objętych procedurą „Niebieska Karta”, poprzez systematycznie wizyty w miejscu zamieszkania, co najmniej raz w miesiącu. Prowadzona była praca socjalna. Udzielano wsparcia i pomocy rodzinom w rozwiązaniu problemu przemocy. Podczas składanych wizyt u rodzin, zwracano szczególną uwagę na bezpieczeństwo domowników, w szczególności małoletnich dzieci. Motywowano osoby stosujące przemoc do poprawy zachowania, udzielano porad na temat możliwości rozwiązania problemów w rodzinie, jak podjęcie leczenia odwykowego, praca terapeutyczna, poradnie rodzinne, pomoc psychiatryczna, prawna i psychologiczna. Prowadzono ścisłą współpracę z Policją, Zespołem Kuratorskiej Służby Sądowej, placówkami oświatowymi, Gminną Komisją Rozwiązywania Problemów Alkoholowych.

Każda z osób stosujących przemoc w rodzinie, z którą przeprowadzono rozmowę, została poinformowana i motywowana do udziału w Programie Korekcyjno - Edukacyjnym. Rodzinom w szczególnie trudnej sytuacji materialnej, udzielono również wsparcia finansowego z Gminnego Ośrodka Pomocy Społecznej. W ramach procedury Niebieska Karta 12 osób zgłoszono do Gminnej Komisji Rozwiązywania Problemów Alkoholowych.

W roku 2021 odbyły się 4 spotkania Zespołu Interdyscyplinarnego, który powołuje i koordynuje prace grup roboczych realizujących procedurę „Niebieska Karta”. W roku 2021 przeprowadzono kampanię informacyjno-edukacyjną dotyczącą problemu przemocy w rodzinie. Na stronie internetowej Gminnego Ośrodka Pomocy Społecznej zostały zamieszczone informacje na temat problemu przemocy w rodzinie oraz możliwości uzyskania pomocy dla osób i rodzin dotkniętych problemem przemocy. Zamieszczono także informacje, na temat Programu Korekcyjno – Edukacyjnego dla Sprawców Przemocy i Grupy Wsparcia dla Osób Dotkniętych Przemocą w Rodzinie. Rozprowadzano materiały w postaci ulotek i plakatów w 14 szkołach i 3 NZOZ na terenie gminy Limanowa.

Przy GOPS Limanowa działał Punkt Informacji Wsparcia i Pomocy dla Osób Dotkniętych Przemocą w Rodzinie. Punkt działał 3 razy w tygodniu w każdy poniedziałek i piątek w godz. 10.00 – 12.00 oraz w każdy czwartek w godz. 15.00 – 18.00. Dyżury pełnili pracownicy socjalni,

a w ustalone czwartki również psycholog. Punkt świadczył poradnictwo dla osób dotkniętych i zagrożonych problemem przemocy w rodzinie. Z uwagi na stan pandemii trwający do końca 2021 roku, rozszerzono dla mieszkańców gminy, możliwość uzyskania porad telefonicznych. W okresie od 1 stycznia do 30 grudnia 2021r., z pomocy Punktu skorzystało 28 osób (niektóre osoby kilkakrotnie korzystały z porady pracownika socjalnego i psychologa). Pracownik socjalny i psycholog udzielili łącznie 39 porad, z czego psycholog 21 porad, a pracownicy socjalni 18). Ponadto objęto pomocą w miejscu zamieszkania 14 rodzin dotkniętych i zagrożonych przemocą. Gmina zabezpieczała miejsca schronienia dla osób doznających przemocy w rodzinie, na podstawie porozumienia zawartego przez Powiat Limanowski z Miastem Nowy Sącz, gdzie osoby zagrożone przemocą w rodzinie, mogły uzyskać schronienie w Hostelu dla Ofiar Przemocy w Rodzinie, przy Sądeckim Ośrodku Interwencji Kryzysowej w Nowym Sączu. W roku 2021 z tej formy pomocy skorzystało 7 osób.

#### **Ad 11.**

#### **GMINNY PROGRAM PROFILAKTYKI I ROZWIĄZYWANIA PROBLEMÓW ALKOHOLOWYCH NA 2021 R.**

Gminny Program Profilaktyki i Rozwiązywania Problemów Alkoholowych i Narkomanii na 2021 rok uchwalony dnia 10 grudnia 2020 r. - Uchwała Nr XVI/162/2020 Rady Gminy Limanowa. Zgodnie z art. 4<sup>1</sup> ust. 1 ustawy z dn. 26 października 1982 roku o wychowaniu w trzeźwości i przeciwdziałaniu alkoholizmowi (Dz.U. z 2021 r., poz. 1119 ze zm.), do zadań własnych gminy należy prowadzenie działań związanych z profilaktyką i rozwiązywaniem problemów alkoholowych oraz integracją społeczną osób uzależnionych od alkoholu.

Głównym celem Gminnego Programu jest ograniczenie szkód zdrowotnych, społecznych i indywidualnych wynikających z nadużywania alkoholu i innych substancji psychoaktywnych.

Do najważniejszych zadań realizowanych w ramach programu należą:

1. Zwiększanie dostępności pomocy terapeutycznej i rehabilitacyjnej dla osób uzależnionych od alkoholu, w tym dofinansowanie w ramach zawartego porozumienia z Ośrodkiem Interwencji Kryzysowej w Nowym Sączu, rozmowy motywujące do podjęcia dobrowolnego leczenia odwykowego z osobami uzależnionymi, kierowanie na badania specjalistyczne w celu wydania opinii psychologiczno – psychiatrycznej, kierowanie wniosków do sądu o zobowiązanie uzależnionego do podjęcia leczenia odwykowego, udzielanie rodzinom w których występuje problem z nadużywaniem alkoholu i narkotyków pomocy,
2. Prowadzenie profilaktycznej działalności informacyjnej i edukacyjnej w zakresie rozwiązywania problemów alkoholowych i przeciwdziałania narkomanii, w szczególności dla dzieci i młodzieży, w tym finansowanie pozalekcyjnych zajęć sportowych, zakup sprzętu umożliwiającego prowadzenie na terenie szkół - pozalekcyjnych zajęć sportowo – rekreacyjnych, finansowanie programów profilaktycznych w szkołach podstawowych, wspieranie organizowanych w szkołach, bibliotekach, świetlicach konkursów o tematyce alkoholowej, tworzenie warunków do powstawania alternatywnych miejsc spędzania wolnego czasu dla dzieci i młodzieży, dofinansowanie instytucji tworzących materiały, mające oddziaływanie profilaktyczne (ankiety, broszury, gazetki, ulotki, płyty itp.),

dofinansowywanie profilaktycznych i terapeutycznych obozów i innych zorganizowanych form spędzania wolnego czasu (kolonii, wycieczek) dla dzieci i młodzieży,

3. Wspomaganie działalności instytucji, stowarzyszeń i osób fizycznych, służącej rozwiązywaniu problemów alkoholowych i narkomanii co następuje poprzez wspieranie finansowe i organizacyjne instytucji, stowarzyszeń i organizacji pozarządowych realizujących swe działania statutowe związane z profilaktyką i rozwiązywaniem problemów alkoholowych i narkomanii, kierowanie osób realizujących zadania gminnego programu na szkolenia, dofinansowanie szkoleń z zakresu profilaktyki i rozwiązywania problemów alkoholowych i narkomanii, współpracę i wspieranie ruchów samopomocowych szczególnie AA oraz AL.-ANON, współpracę z innymi organizacjami i jednostkami działającymi na rzecz rozwiązywania problemów alkoholowych i narkomanii.

#### **Ad 12.**

##### **GMINNY PROGRAM WSPÓŁPRACY Z ORGANIZACJAMI POZARZĄDOWYMI DZIAŁAJĄCYMI NA TERENIE GMINY LIMANOWA NA 2021 R.**

Po przeprowadzeniu konsultacji z organizacjami pozarządowymi, przygotowano ostateczny projekt, który został przyjęty przez Radę Gminy Limanowa Uchwałą Nr XVI/173/2020 Rady Gminy Limanowa z dnia 10 grudnia 2020 r. w sprawie przyjęcia na 2021 r. „Programu współpracy Gminy Limanowa z organizacjami pozarządowymi i innymi podmiotami, prowadzącymi działalność pożytku publicznego na terenie gminy Limanowa w zakresie odpowiadającym zadaniom Gminy Limanowa”.

#### **Ad 13.**

##### **PROGRAMU OPIEKI NAD ZWIERZĘTAMI BEZDOMNYMI ORAZ ZAPOBIEGANIA BEZDOMNOŚCI ZWIERZĄT NA TERENIE GMINY LIMANOWA NA 2021 ROK**

Celem Programu jest w szczególności zapewnienie opieki bezdomnym zwierzętom oraz poszukiwanie nowych właścicieli dla zwierząt, ograniczenie populacji bezdomnych zwierząt przez usypianie ślepych miotów, sterylizację i kastrację psów i kotów, w tym kotów wolno żyjących, sprawowanie opieki nad kotami wolno żyjącymi. W 2021 roku na realizację Programu wydatkowano kwotę 110 539,00 zł.

#### 4. BUDŻET GMINY

Rada Gminy Limanowa uchwałą Nr XVI/160/2020 z dnia 10 grudnia 2020 roku uchwaliła budżet Gminy Limanowa na 2021r.

##### Dochody gminy Limanowa w 2021 r.

Zgodnie z uchwałą budżetową dochody budżetu gminy uchwalone zostały w wysokości **133 250 000,00 zł**. W trakcie roku budżetowego stosownymi zapisami w budżecie zmieniono wysokość dochodów i na dzień 31 grudnia 2021 roku plan dochodów budżetowych wynosił **138 238 331,81 zł**.

W 2021 roku dochody budżetu Gminy Limanowa zrealizowano w wysokości **167 465 959,65 zł**, co w porównaniu do planu daje wykonanie na poziomie **121,14 %**.

Wykonanie dochodów na poziomie 121,14 % spowodowane było wpływem pod koniec roku budżetowego następujących środków:

- 12 000 000,00 zł, środki z Rządowego Funduszu Inwestycji Lokalnych na zadania inwestycyjne, które realizowane będą w latach następnych (dz.758, rozdz.75816),
- 10 790 000,00 zł, dochody z subwencji na realizację zadań wodno-kanalizacyjnych, które realizowane będą w latach następnych (dz. 758, rodz. 75802),
- 1 574 461,00 zł, wyższe od planowanego wpływy z tytułu podatku dochodowego od osób fizycznych.

##### Wydatki gminy Limanowa w 2021 r.

Planowane wydatki budżetu Gminy Limanowa zgodnie z uchwałą budżetową uchwalone zostały na poziomie **137 121 000,00 zł**.

W ciągu roku budżetowego stosownymi zmianami dokonanymi uchwałami Rady Gminy i Zarządzeniami Wójta zmieniono plan wydatków i na dzień 31 grudnia 2021 roku wynosił **141 658 682,81 zł**.

W okresie od 1 stycznia do 31 grudnia 2021 roku wydatki budżetu Gminy Limanowa wykonano na poziomie **96,14%** co w stosunku do planu daje kwotę **136 196 433,02 zł**.

##### Wydatki majątkowe gminy Limanowa w 2021 r.

W uchwale budżetowej Rada Gminy uchwaliła wydatki majątkowe w kwocie **14 731 000,00,00 zł**. Stosownymi zmianami w ciągu roku budżetowego zmieniono plan wydatków majątkowych i na dzień 31 grudnia 2021r, wynosił **17 463 210,00 zł**. Wykonanie wydatków majątkowych na koniec roku budżetowego wynosiło **89,10%** co daje kwotę **15 560 044,84 zł**.

Niższe od planowanego wykonanie wydatków majątkowych spowodowane jest między innymi brakiem realizacji zadania „Laboratoria Przyszłości” (dz.810, rozdz. 80101), zadanie zaplanowane w kwocie 859 000,00 zł zostało przesunięte do realizacji na rok 2022 oraz przypisaniem do budżetu środków z subwencji otrzymanej na koniec roku.

Rozchody budżetu Gminy Limanowa w 2021 roku z tytułu zaciągniętych w latach poprzednich kredytów i pożyczek oraz udzielonych pożyczek wyniosły **8 182 912,70 zł**.

**W 2021 roku przychody budżetu Gminy Limanowa z tytułu zaciągniętych kredytów i pożyczek przedstawiały się następująco:**

- pożyczka z WFOŚ i GW w Krakowie 2 945 371,00 zł.

Przychody i rozchody budżetu gminy Limanowa na dzień 31.12.2021 r.			
L.p.	Nazwa	Plan (w zł)	Wykonanie (w zł)
1.	<b>PRZYCHODY</b>	<b>11 603 264,00</b>	<b>18 378 212,08</b>
	kredyty i pożyczki	2 945 371,00	2 945 371,00
	spłata udzielonych pożyczek	0,00	225 598,63
	wolne środki	8 657 893,00	15 207 242,45
2.	<b>ROZCHODY</b>	<b>8 182 913,00</b>	<b>8 182 912,70</b>
	kredyty i pożyczki	8 145 371,00	8 145 371,00
	udzielone pożyczki	37 542,00	37 541,70

DOCHODY I WYDATKI BUDŻETOWE W LATACH 2015-2021							
	2015	2016	2017	2018	2019	2020	2021
<b>DOCHODY</b>	<b>70 086 095,10</b>	<b>90 952 110,60</b>	<b>104 214 932,34</b>	<b>112 342 184,11</b>	<b>129 294 221,12</b>	<b>148 540 835,16</b>	<b>167 465 959,65</b>
bieżące	67 212 055,78	90 542 565,10	102 813 435,15	108 886 584,52	119 917 081,71	131 552 973,30	141 830 770,15
majątkowe	2 874 039,32	409 545,50	1 401 497,19	3 455 599,59	9 377 139,41	16 987 861,86	25 635 189,50
<b>WYDATKI</b>	<b>66 940 257,54</b>	<b>89 889 739,15</b>	<b>111 081 983,35</b>	<b>118 400 846,88</b>	<b>130 680 680,57</b>	<b>136 761 108,69</b>	<b>136 196 433,02</b>
bieżące	57 096 047,81	78 201 312,82	86 861 771,29	94 488 394,80	107 166 082,01	115 857 387,59	120 636 388,18
majątkowe	9 844 209,73	11 688 426,33	24 220 212,06	23 912 452,08	23 514 598,56	20 903 721,10	15 560 044,84
<b>NADWYŻKA</b>	<b>10 116 007,97</b>	<b>12 341 252,28</b>	<b>15 951 663,86</b>	<b>14 398 189,72</b>	<b>12 750 999,70</b>	<b>15 695 585,71</b>	<b>21 194 381,97</b>
<b>zadłużenie</b>	<b>23 200 000,00</b>	<b>23 300 000,00</b>	<b>30 900 000,00</b>	<b>36 600 000,00</b>	<b>39 600 000,00</b>	<b>37 800 000,00</b>	<b>32 600 000,00</b>
% zadłużenia	33,10	25,62	29,65	32,58	30,63	25,45	19,47

Strukturę budżetu gminy Limanowa z wyszczególnieniem dochodów, wydatków oraz zadłużenia na przestrzeni lat 2015-2021, przedstawia poniższy wykres.

### Budżet gminy Limanowa

w latach 2015-2021

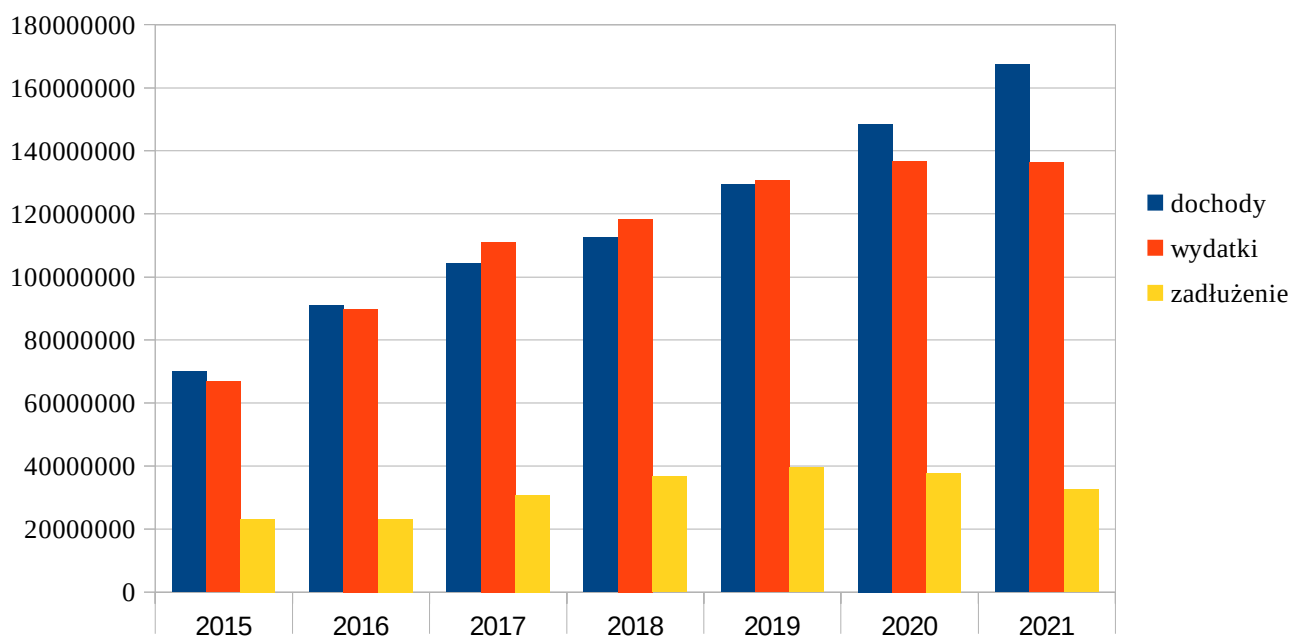

#### Zadania realizowane w 2021 r. w Gminie Limanowa, a także zadania realizowane w Gminie Limanowa w latach wcześniejszych z udziałem środków zewnętrznych - dofinansowane w 2021 r.:

Lp.	Nazwa zadania	Podmiot finansujący	Kwota dofinansowania w 2021 r. (w zł)
1	Modernizacja drogi dojazdowej do pól - droga w miejscowości Mordarka o dł. 490m oraz w miejscowości Stara Wieś o dł. 370 m	Województwo MAŁOPOLSKIE	134.514,00
2	Otwarcie Letniego Sezonu Turystycznego na Ziemi Limanowskiej	Powiat Limanowski	5.000,00
3	„Remont drogi Piekiełko - Kisielówka – Pasierbiec” w części dotyczącej remontu drogi gminnej ” do Rupniowa	Gmina Tymbark	27.689,00
4	- Remont drogi gminnej nr 340447K Lipowe - Talagówka - Limanowa - 859.467,72 zł	Rządowy Fundusz	

	- Remont drogi gminnej nr 340500K Siekierczyna- Raszków - Jabłonec - 668.743,00 zł	Rozwoju Dróg	<b>1.528.210,72</b>
5	Budowa przejść dla pieszych w obszarze oddziaływania na skrzyżowaniu w km 0+004 w m. St. Wieś	Rządowy Fundusz Rozwoju Dróg	<b>112.454,00</b>
6	Subwencja na zadania wodno - kanalizacyjne	Budżet Państwa	<b>10.790.000,00</b>
7	Środki na zadania inwestycyjne	Rządowy Fundusz Inwestycji Lokalnych	<b>12.076.119,76</b>
8	Likwidacja barier transportowych poprzez zakup mikrobusu do przewozu dzieci niepełnosprawnych do szkół	Powiat Limanowski - środki z PFRON	<b>90.000,00</b>
9	Zapewnienie gotowości bojowej jednostkom Ochotniczych Straży Pożarnych - Kisielówka, Pisarzowa, Rupniów, Stara Wieś	Województwo MAŁOPOLSKIE	<b>15.000,00</b>
10	Modernizacja budynku remizy OSP Wysokie	Województwo MAŁOPOLSKIE	<b>30.000,00</b>
11	Organizowanie transportu do punktów szczepień przeciwko wirusowi SARS-CoV-2	Wojewoda Małopolski – Fundusz Przeciwdziałania COVID-19	<b>16.747,00</b>
12	„Wspieraj Seniora” – pomoc seniorom pozostającym w domach	Wojewoda Małopolski – Fundusz Przeciw- działania COVID-19	<b>9.189,34</b>
13	Remont budynku mieszkalnego wielorodzinnego Koszary 19 – poprawa odwodnienia i izolacji przeciwwilgociowej	Budżet Państwa - Wojewoda Małopolski	<b>110.526,00</b>
14	Kształcenie ustawiczne pracowników Urzędu Gminy Limanowa	Powiat Limanowa – Krajowy Fundusz Szkoleniowy	<b>1.420,00</b>
15	Program „Czyste Powietrze” – poprawa jakości powietrza oraz zmniejszenie emisji gazów cieplarnianych poprzez wymianę źródeł ciepła i poprawę efektywności energetycznej budynków mieszkalnych jednorodzinnych	Wojewódzki Fundusz Ochrony Środowiska i Gospodarki Wodnej w Krakowie	<b>19.975,00</b>

16	Zakup urządzeń cyfrowych pomocy dydaktycznych oraz oprogramowania dla szkół w Gminie Limanowa – prowadzenie nauczania metodą STEAM	Regionalny Program Operacyjny Województwa Małopolskiego na lata 2014 - 2020	<b>90.000,00</b>
17	Zakup sprzętu komputerowego umożliwiającego zdalne nauczanie, w związku z zagrożeniem i skutkami COVID-19	Regionalny Program Operacyjny Województwa Małopolskiego na lata 2014 - 2020	<b>68.265,00</b>
18	Rozwijanie kompetencji kluczowych uczniów ze szkół z terenu Gminy Limanowa	Regionalny Program Operacyjny Województwa Małopolskiego na lata 2014 - 2020 współfinansowany z Europ. Funduszu Społecznego	<b>416.800,12</b>
19	Rewitalizacja przestrzeni publicznej na terenie Gminy Limanowa w celu rozwiązywania zdiagnozowanych problemów i potrzeb społecznych - <b>zadanie realizowane od 2018 r.</b> - ostateczne rozliczenie	Regionalny Program Operacyjny Województwa Małopolskiego na lata 2014 - 2020 z Europejskiego Funduszu Rozwoju Regionalnego	<b>656.429,63</b>
20	Program „Poznaj Polskę” – wycieczki szkolne	Skarb Państwa – Minister Edukacji i Nauki	<b>18.681,00</b>
21	Remont przydrożnej kapliczki w miejscowości Wysokie	Województwo MAŁOPOLSKIE	<b>13.000,00</b>
22	Przebudowa boiska sportowego wielofunkcyjnego na nawierzchni syntetycznej z piłkochwytyami w Starej Wsi	Województwo MAŁOPOLSKIE	<b>124.660,00</b>
23	Redukcja emisji zanieczyszczeń do powietrza na terenie Gminy Limanowa poprzez wymianę kotłów na kotły gazowe i na biomasę - <b>zadanie realizowane od 2017 r.</b>	Regionalny Program Operacyjny Województwa Małopolskiego na lata 2014 - 2020 z Europejskiego Funduszu Rozwoju Regionalnego	<b>286.552,95</b>

24	„Laboratoria przyszłości” – zakup sprzętu dydaktycznego dla szkół	Wsparcie finansowe na podstawie Uchwały Rady Ministrów nr 129 z 29.09.2021 r.	<b>858.700,00</b>
25	Zakup sprzętu i pomocy dydaktycznych dla Szkół Podstawowych do realizacji programów nauczania z wykorzystaniem technologii informacyjno-komunikacyjnych	Wojewoda Małopolski	<b>168.000,00</b>
26	Narodowy Program Rozwoju Czytelnictwa na lata 2021 – 2025	Wojewoda Małopolski	<b>42.500,00</b>
27	Remont dróg - Stara Wieś -Zakopane nr 340482K w Starej Wsi; Stare Rybie - Rdzawka nr K340485; Kanina -Trzaskonki nr 340190K	Wojewoda Małopolski	<b>479.665,00</b>
28	Remont dróg - Stara Wieś - Zakopane nr 340482K; Kanina - Berdychów nr 340443K	Wojewoda Małopolski	<b>334.323,00</b>

### Informacja o stanie mienia komunalnego

Wartość majątku Gminy Limanowa na dzień 1 stycznia 2021 roku wynosiła 288.470.392,27 zł, natomiast na dzień 31 grudnia 2021 roku stanowiła kwotę 306.191.205,21 zł, co oznacza, że wartość majątku wzrosła (przy jego zwiększeniu i zmniejszeniu) o około 6 %.

#### ZESTAWIENIE ZMIAN WARTOŚCI SKŁADNIKÓW MAJĄTKU GMINY LIMANOWA w 2021 ROKU

Nr grupy	Nazwa grupy	Stan na 01.01.2021 r. (w zł)	Zwiększenia (w zł)	Zmniejszenia (w zł)	Stan na 31.12.2021 r. (w zł)
0	grunty	<b>8.107.769,87</b>	<b>252.223,41</b>	<b>47.100,00</b>	<b>8.312.893,28</b>
1	budynki i lokale oraz spółdzielcze prawo do lokalu użytkowego i spółdzielcze własnościowe prawo do lokalu mieszkalnego	<b>59.208.718,02</b>	<b>984.478,73</b>	<b>0,00</b>	<b>60.193.196,75</b>
2	obiekty inżynierii lądowej i wodnej	<b>203.634.333,84</b>	<b>14.704.721,21</b>	<b>0,00</b>	<b>218.339.055,05</b>
3	kotły i maszyny energetyczne	<b>664.956,54</b>	<b>0,00</b>	<b>22.144,56</b>	<b>642.811,98</b>

4	maszyny, urządzenia i aparaty ogólnego zastosowania	308.040,72	37.895,50	37.039,14	308.897,08
5	maszyny, urządzenia i aparaty specjalistyczne	718.149,51	75.411,30	0,00	793.560,81
6	urządzenia techniczne	365.379,61	21.983,47	0,00	387.363,08
7	środki transportu	2.923.348,52	638.549,00	309.750,00	3.252.147,52
8	narzędzia, przyrządy, ruchomości i wyposażenie gdzie indziej niesklasyfikowane	568.808,43	15.590,69	0,00	584.399,12
-	wyposażenie	10.013.321,57	1.310.283,12	140.335,48	11.183.269,21
-	zbiory biblioteczne	1.487.183,42	293.940,59	167.933,92	1.613.190,09
-	wartości niematerialne i prawne	470.382,22	144.137,91	34.098,89	580.421,24
<b>RAZEM</b>		<b>288.470.392,27</b>	<b>18.479.214,93</b>	<b>758.401,99</b>	<b>306.191.205,21</b>

### **Wykonanie wydatków majątkowych za 2021 rok, zgodnie z uchwałą budżetową oraz jej zmianami**

#### **ROLNICTWO I ŁOWIECTWO**

##### **Infrastruktura wodociągowa i sanitarna wsi:**

1. Budowa sieci kanalizacji sanitarnej w sołectwie Stara Wieś - wydatkowano: **4 530 635,04 zł**,
2. Rozbudowa sieci kanalizacji sanitarnej w miejscowości Siekierzyna, Stara Wieś, Mordarka - wydatkowano: **809 740,22 zł**,
3. Rozbudowa sieci kanalizacji sanitarnej w miejscowości Siekierzyna wydatkowano: **910 618,20 zł**,
4. Budowa wodociągu z przyłączami w sołectwie Nowe Rybie i Stare Rybie wraz z budową zbiornika na wodę – wydatkowano: **170 614,16 zł**,
5. Wykonanie dokumentacji na budowę sieci kanalizacyjnej zachodniej części Gminy Limanowa wydatkowano: **33 210,00 zł**,
6. Rozbudowa sieci wodociągowej w m. Kanina i Wysokie - wydatkowano: **123 501,42 zł**,
7. Budowa wodociągu w m. Kłodne-Sośliny, Podgórze i Klenie wydatkowano: **12 546,00 zł**,
8. Opracowanie zmiany dokumentacji projektu kanalizacji sanitarnej w Sowlinach - wydatkowano: **7 999,99 zł**,

9. Dostawa kontenera na skratki dla oczyszczalni ścieków w Starej Wsi  
wydatkowano: **19 212,60 zł**,
10. Wykonanie dokumentacji na budowę sieci kanalizacji sanitarnej w m.Kłodne i Męcina **0,00 zł**,
11. Budowa sieci kanalizacji sanitarnej w miejscowości Sowliny i Łososina Górna  
wydatkowano: **1 300 000,00 zł**,
12. Wykonanie dokumentacji na budowę wodociągu wraz z przyłączami w miejscowości Stara Wieś - południowa część "Zakopane"- wydatkowano: **29 311,00 zł**,
13. Budowa oczyszczalni ścieków w sołectwie Stara Wieś -wydatkowano: **387 760,00 zł**,
14. Budowa studni przy szkole w Siekierczynie I - wydatkowano: **23 830,10 zł**,
15. Przeizolowanie słupowej stacji transformatorowej z 30kV na 15 kV przy oczyszczalni ścieków w miejscowości Męcina - wydatkowano: **28 290,00 zł**,
16. Budowa sieci kanalizacji sanitarnej w m. Młynne -wydatkowano: **94 951,29 zł**.

#### **Pozostała działalność:**

Przebudowa drogi rolniczej w km 0+000-0+390 w miejscowości Mordarka  
wydatkowano: **166 416,54 zł**,

1. Przebudowa drogi rolniczej w km 0+000-0+120 i 0+130-0+390 w miejscowości Stara Wieś  
wydatkowano: **114 746,97 zł**.

## **TRANSPORT I ŁĄCZNOŚĆ**

#### **Drogi publiczne krajowe:**

1. Przebudowa drogi krajowej nr 28 w zakresie budowy chodnika wraz z zatokami w km 112+860-115+200 po stronie prawej w miejscowości Mordarka - wydatkowano: **16 728,00 zł**.

#### **Drogi publiczne-gminne:**

Opracowanie koncepcji przebudowy drogi gminnej K340478 Sowliny-Mordarka - wydatkowano: **28 290,00 zł**,

1. Opracowanie koncepcji przebudowy drogi gminnej K340479 Sowliny od ulicy Willowej do ulicy Słonecznej – wydatkowano: **28 290,00 zł**,
2. Remont drogi gminnej Piekiełko - Kisielówka - Pasierbiec – wydatkowano: **245 928,67 zł**,
3. Remont drogi gminnej Pisarzowa - Las - Góry nr K340469 w miejscowości Pisarzowa etap: zabezpieczenie korpusu drogowego – wydatkowano: **61 500,00 zł**,
4. Remont drogi gminnej nr K340468 Piekiełko-Kisielówka-Pasierbiec (Mroczkówka) - wydatkowano: **35 030,40 zł**,
5. Remont drogi gminnej nr K340456 Męcina - Działy - Pisarzowa w m.Pisarzowa - wydatkowano: **16 531,20 zł**.

#### **Drogi wewnętrzne:**

1. Przebudowa drogi Pisarzowa do szkoły - wydatkowano: **13 468,50 zł**,
2. Przebudowa drogi Młynne Słomiana na długości 5,00+42,00 metrów  
wydatkowano: **95 820,59 zł**,

3. Przebudowa drogi Łososina Górna do Chanka na długości 164,00  
wydatkowano: **61 021,75 zł**,
4. Przebudowa drogi Rupniów Łużny Działy na długości 770,00 metrów  
wydatkowano: **175 113,52 zł**,
5. Przebudowa drogi Mordarka za Wiaduktem na długości 100,00 metrów  
wydatkowano: **22 495,65 zł**,
6. Przebudowa drogi Walowa Góra od Kamieniołomu do Świetlicy na długości 642,00 metrów  
wydatkowano: **153 608,00 zł**,
7. Przebudowa drogi Rupniów Łukasówka na długości 360,00 metrów  
wydatkowano: **111 347,91 zł**,
8. Droga "Kisielówka-Kokoszki" na odcinku w km 0+000-1+040  
wydatkowano: **226 935,07 zł**,
9. Droga "Lipowe do Sułkowskich" na odcinku w km 0+000-0+230 - wydatkowano: **65 290,00 zł**,
10. Droga "Lipowe do Świetlicy" na odcinku w km 0+000-1+100 - wydatkowano: **271 921,27 zł**,
11. Droga "Męcina Podgórze" na odcinku w km 0+000-0+900 - wydatkowano: **239 007,61 zł**,
12. Droga "Mordarka, Janik, Pietryga" na odcinku w km 0+000-0+150 wydatkowano: **45 504,92 zł**,
13. Droga "Mordarka do Ociepków" na odcinku w km 0+000-0+115 - wydatkowano: **38 374,45 zł**,
14. Droga "Pisarzowa na Meksyk" na odcinku w km 0+000-0+460 - wydatkowano: **0,00 zł**,
15. Droga "Pisarzowa - Płanki" na odcinku w km 0+000-0+245 - wydatkowano: **91 386,65 zł**,
16. Droga "Siekierzyna - Majerz - Wola" na odcinku w km 0+000-0+024  
wydatkowano: **19 842,05 zł**,
17. Droga "Stara Wieś do P. Kendroń" na odcinku w km 0+000-0+260  
wydatkowano: **104 148,67 zł**,
18. Droga "Stara Wieś Kawówka" na odcinku w km 0+000-0+600 - wydatkowano: **164 179,56 zł**,
19. Droga "Wysokie do P. Handzel" na odcinku w km 0+000-0+177 - wydatkowano: **111 207,50 zł**,
20. Remont drogi Rupniów Bednarki do Jędrzejków - wydatkowano: **276 577,82 zł**,
21. Remont drogi wewnętrznej w m. Męcina - Podgórze - wydatkowano: **34 313,51 zł**,
22. Remont drogi wewnętrznej z przepustami na działce ew.nr 256 w m.Stara Wieś (Dutkówka) -  
wydatkowano: **47 232,00 zł**,
23. Remont placu postojowego na działce ew.nr 803/2 w m.Siekierzyna - wydatkowano: **0,00 zł**,
24. Remont drogi wewnętrznej na działce ew.nr 695 w m. Mordarka - wydatkowano: **11 821,48 zł**,
25. Remont drogi wewnętrznej na działce ew.nr25/10 w m. Lipowe - wydatkowano: **41 820,00 zł**.

#### **Działalność Funduszu Dróg Samorządowych:**

1. Przebudowa drogi Siekierzyna - Jabłoniec w km 0+000-1+434 w miejscowości Siekierzyna,  
Gmina Limanowa - wydatkowano: **1 496 657,52 zł**.

#### **Pozostała działalność:**

1. Zakup wyposażenia do utrzymania dróg **12 681,30 zł**,
2. Wykonanie wiaty gospodarczo-magazynowej na placu w Starej Wsi wydatkowano: **71 300,34 zł**
3. Zakup pojazdów do utrzymania dróg - wydatkowano: **530 309,00 zł**.

## **GOSPODARKA MIESZKANIOWA**

### **Gospodarka gruntami i nieruchomościami:**

1. Wykup gruntów wydatkowano: **27 711,41 zł.**

### **Pozostała działalność:**

1. Modernizacja budynku Ośrodka Zdrowia w Męcinie - wydatkowano: **99 055,10 zł.**

## **ADMINISTRACJA PUBLICZNA**

### **Urzędy gmin:**

1. Modernizacja budynku Urzędu Gminy część A i B - wydatkowano: **145 139,31 zł.**

## **BEZPIECZEŃSTWO PUBLICZNE I OCHRONA PRZECIWPOŻAROWA**

### **Komendy Powiatowe Państwowej Straży Pożarnej**

1. Dotacja na zakup samochodu bojowego dla KPPSP w Limanowej wydatkowano: **150 000,00 zł.**

### **Ochotnicze Straże Pożarne:**

1. Modernizacja budynku remizy OSP Wysokie - wydatkowano: **32 030,00 zł,**
2. Pomoc finansowa dla OSP Stara Wieś - wydatkowano: **5 000,00 zł.**

## **OŚWIATA I WYCHOWANIE**

### **Szkoły podstawowe:**

1. Opracowanie projektu budowy Szkoły Podstawowej w Wysokiem wraz z salą gimnastyczną -wydatkowano: **96 350,66 zł,**
2. Opracowanie dokumentacji na rozbudowę Szkoły Podstawowej Nr 2 w Siekierczynie wydatkowano: **48 000,00 zł,**
3. Budowa hali sportowej wraz z wyposażeniem przy Szkole Podstawowej Nr 1 w Męcinie wydatkowano: **50 000,00 zł,**
4. Modernizacja budynku Szkoły Podstawowej w Pasierbcu - wydatkowano: **86 838,00 zł,**
5. Laboratoria Przyszłości -wydatkowano: **0,00 zł.**

### **Pozostała działalność:**

1. Zakup samochodu dla osób niepełnosprawnych- wydatkowano: **170 970,00 zł.**

## **OCHRONA ZDROWIA**

### **Przeciwdziałanie alkoholizmowi:**

1. Budowa zaplecza stadionu sportowego w Pasierbcu- wydatkowano: **370 059,17 zł,**

2. Rozbudowa budynku wielofunkcyjnego w Mordarce wraz z zagospodarowaniem terenu - wykonanie dokumentacji - wydatkowano: **61 500,00 zł.**

## **GOSPODARKA KOMUNALNA I OCHRONA ŚRODOWISKA**

### **Oczyszczanie miast i wsi:**

1. Wykonanie dokumentacji projektowej na punkt selektywnej zbiórki odpadów komunalnych w Młynem - wydatkowano: **0,00 zł.**

### **Ochrona powietrza atmosfery i klimatu:**

1. Redukcja emisji zanieczyszczeń do powietrza na terenie Gminy Limanowa poprzez wymianę kotłów na źródła wykorzystujące paliwa stałe - wydatkowano: **28 729,88 zł.**

### **Oświetlenie ulic placów i domów:**

1. Wykonanie dokumentacji projektowej budowy oświetlenia przy drodze gminnej K340449 Łososina Górna Pasierbiec - wydatkowano: **29 520,00 zł,**
2. Budowa oświetlenia ulicznego w ciągu drogi powiatowej w Siekierczynie wydatkowano: **59 990,40 zł.**

## **KULTURA I OCHRONA DZIEDZICTWA NARODOWEGO**

### **Pozostała działalność:**

1. Odtworzenie krzyża pomnikowego i niezbędne prace konserwatorskie na cmentarzu wojennym nr 369 w Starej Wsi Golcowie - wydatkowano: **7 000,00 zł.**

## **KULTURA FIZYCZNA I SPORT**

### **Pozostała działalność:**

1. Przebudowa boiska wielofunkcyjnego o nawierzchni syntetycznej na działce nr 1740/1 w Starej Wsi - wydatkowano: **363 082,47 zł.**

**OGÓŁEM WYDATKI MAJĄTKOWE w 2021 r. wyniosły: 15 560 044,84 zł**

Nadmienić należy, że gmina Limanowa w 2021 r. wykonała zadania z Funduszu Dróg Samorządowych, które z uwagi na klasyfikację budżetową zakwalifikowane są do wydatków bieżących. Są to zadania:

- 1) „Remont drogi gminnej 340500K Siekierczyna – Raszków – Jabłonec w km od 0+000 do km 3+219 w miejscowości Siekierczyna, Gmina Limanowa”

Budżet państwa - Rządowy Fundusz Rozwoju Dróg

Okres realizacji 2021 r.

Całość zadania: 1 069 086,56 zł, dofinansowanie 668 743,00 zł, wkład własny 400 343,56 zł,

**2) „Remont drogi gminnej 340447K Lipowe – Talagówka – Limanowa w km od 0+000 do km 2+560 (z wyłączeniem odcinka w km od 0+060 o km 0+105) w miejscowości Lipowe, Gmina Limanowa”**

Budżet państwa - Rządowy Fundusz Rozwoju Dróg

Okres realizacji 2021 r.

Całość zadania: 1 320 562,00 zł, dofinansowanie 859 467,72 zł, wkład własny 461 094,28 zł.

### **Zadania inwestycyjne w ramach Gminnego Programu Rewitalizacji do 2023 r.**

Gmina Limanowa otrzymała dofinansowanie projektu pn. „*Rewitalizacja przestrzeni publicznej na terenie Gminy Limanowa w celu rozwiązywania zdiagnozowanych problemów i potrzeb społecznych*” w ramach Regionalnego Programu Operacyjnego Województwa Małopolskiego na lata 2014 -2020.

Projekt obejmował realizację 4 zadań:

**1) Rozbudowa budynku Szkoły Podstawowej Nr 1 w Siekierczynie wraz z budową sali gimnastycznej i urządzeniem kuchni i jadalni, wykonaniem boiska o sztucznej nawierzchni oraz zagospodarowaniem terenu wokół szkoły**

Okres realizacji: 2015 - 2019 r.

Całość zadania: 2 972 446,40 zł,

- dofinansowanie: 2 182 835,63 zł, wkład własny: 789 610,77 zł

**2) Modernizacja części budynku Szkoły Podstawowej w Rupniowie wraz z urządzeniem oddziału przedszkolnego i świetlicy z zagospodarowaniem terenu wokół szkoły**

Okres realizacji 2019 r.

Całość zadania: 1 860 347,61 zł

- dofinansowanie: 1 372 626,16 zł, wkład własny: 487 721,45 zł

**3) Modernizacja budynku Wiejskiego Domu Kultury w Starym Rybiu**

Okres realizacji 2019 r.

Całość zadania: 592 838,25 zł,

- dofinansowanie: 276 013,93 zł, wkład własny: 316 824,32 zł

**4) Przebudowa i rozbudowa budynku Szkoły Podstawowej w Kisielówce na cele publiczne (świetlica wiejska) wraz z zagospodarowaniem działki**

Okres realizacji 2019 – 2020 r.

Całość zadania: 1 828 124,40 zł,

- dofinansowanie: 1 314 902,19 zł, wkład własny: 513 222,21 zł

## 5. ZAMÓWIENIA PUBLICZNE

Poniżej przedstawione zostały informacje o realizacji ustawy Prawo zamówień publicznych w Gminie Limanowa w 2021 roku.

### 1. POSTĘPOWANIA O UDZIELENIE ZAMÓWIENIA PUBLICZNEGO O WARTOŚCI POWYŻEJ KWOTY 130.000 PLN

w trybie podstawowym, zgodnie z art. 275 ust. 1 Prawo zamówień publicznych w 2021 roku:

#### Ogłoszenia o zamówieniu:

1. Remont dróg masą i emulsją asfaltową na terenie Gminy Limanowa,
2. Modernizacja dróg wewnętrznych,
3. Przebudowa dróg rolniczych,
4. Przebudowa boiska wielofunkcyjnego o nawierzchni syntetycznej, na działce nr 1740/1 w Starej Wsi,
5. Budowa sieci kanalizacji sanitarnej w miejscowości Pisarzowa,
6. Modernizacja dróg wewnętrznych I,
7. Dowóz uczniów do szkół – rok szkolny 2021/2022,
8. Przebudowa drogi rolniczej w km 0+000 – 0+390 w miejscowości Mordarka,
9. Budowa sieci kanalizacji sanitarnej w sołectwie Sowliny i Łososina Górna,
10. Budowa hali sportowej wraz z wyposażeniem przy Szkole Podstawowej nr 1 w Męcinie,
11. Zakup pojazdów do utrzymania dróg ( pierwsze postępowanie przetargowe),
12. Zakup pojazdów do utrzymania dróg (drugie postępowanie przetargowe),
13. Remont drogi Rupniów Bednarki do Jędrzejków,
14. Remont drogi gminnej Piekiełko – Kisielówka – Pasierbiec,
15. Zakup pojazdów do utrzymania dróg (trzecie postępowanie przetargowe),
16. Zimowe utrzymanie dróg gminnych na terenie gminy Limanowa w sezonie 2021-2022,
17. Odbiór i zagospodarowanie odpadów komunalnych stałych niesegregowanych oraz odpadów,
18. Segregowanych z nieruchomości zamieszkałych i niezamieszkałych na terenie gminy Limanowa,
19. Odbudowa dróg po powodzi,
20. Odbudowa dróg po powodzi II,
21. Budowa sieci kanalizacji sanitarnej w aglomeracji Męcina,
22. Aktywna tablica.

Ilość postępowań o udzielenie zamówienia publicznego wszczętych w trybie podstawowym, zgodnie z art. 275 ust. 1 Pzp w 2021 roku: **21**, w tym **3 na usługi, 4 na dostawy, 14 na roboty budowlane**; 2 postępowania o udzielenie zamówienia publicznego unieważniono, 19 postępowań zakończono zawarciem umów w sprawach zamówień publicznych (3 na usługi, 3 na dostawy, 13 na roboty budowlane).

<b>Udzielenie zamówienia publicznego – umowy zawarte w wyniku postępowań (wszczętych w 2021 roku) o udzielenie zamówienia publicznego, w trybie przetargu nieograniczonego:</b>		
<b>Lp.</b>	<b>Przedmiot umowy</b>	<b>Wykonawca</b>
1.	<b>Remont dróg masą i emulsją asfaltową na terenie Gminy Limanowa</b> Umowa z 20.05.2021 r.	FHU KADBUD Kazimierz Dudzik, ul. Ogrodowa 10, 34-730 Mszana Dolna
2.	<b>Modernizacja dróg wewnętrznych</b>	
	Umowa z 07.06.2021 r. (zad.2) Przebudowa drogi Łososina Górna do Chanka na długości 164,00 m	FHU KADBUD Kazimierz Dudzik, ul. Ogrodowa 10, 34-730 Mszana Dolna
	Umowa z 07.06.2021 r. (zad.4) Przebudowa drogi Mordarka za Wiaduktem na długości 100,00 m	FHU KADBUD Kazimierz Dudzik, ul. Ogrodowa 10, 34-730 Mszana Dolna
	Umowa z 07.06.2021 r. (zad.1) Przebudowa drogi Młynne Słomiana na długości 315,00 + 42,00 m	PDM LIMDROG sp. z o.o. ul. M.B.Bolesnej 87, 34-600 Limanowa
	Umowa z 07.06.2021 r. (zad.6) Przebudowa drogi Walowa Góra od Kamieniołomu do Świetlicy na długości 642,00 m	PDM LIMDROG sp. z o.o. ul. M.B.Bolesnej 87, 34-600 Limanowa
	Umowa z 08.06.2021 r. (zad.3) Przebudowa drogi Rupniów Łużny Działy na długości 770,00 m	ZIBUD sp. z o.o., sp.k. Kamienica 1000, 34-608 Kamienica
	Umowa z 08.06.2021 r. (zad.8) Przebudowa drogi Rupniów Łukasówka na długości 360,00 m	ZIBUD sp. z o.o., sp.k. Kamienica 1000, 34-608 Kamienica
3.	<b>Przebudowa dróg rolniczych</b>	
	Umowa z 07.07.2021 r. (zad.1) Przebudowa drogi rolniczej w km 0+000 - 0+390 w Mordarce	FHU KADBUD Kazimierz Dudzik, ul. Ogrodowa 10, 34-730 Mszana Dolna
	Umowa z 07.07.2021 r. (zad.2) Przebudowa drogi rolniczej w km 0+000 - 0+120 i km 0+130 - 0+390 w miejscowości Stara Wieś	FHU KADBUD Kazimierz Dudzik, ul. Ogrodowa 10, 34-730 Mszana Dolna
4.	<b>Przebudowa boiska wielofunkcyjnego o naw. syntetycznej, na działce nr 1740/1 w Starej Wsi</b>	Usługi Ogólnobudowlane, Siekierczyzna 122, 34-600 Limanowa

5.	<b>Modernizacja dróg wewnętrznych I</b>	
	Umowa z 24.08.2021 r. (zad.8) Droga Pisarzowa - Płanki	FHU KADBUD Kazimierz Dudzik, ul. Ogrodowa 10, 34-730 Mszana Dolna
	Umowa z 25.08.2021 r. (zad.1) Droga Kisielówka - Kokoszki	PDM LIMDROG sp. z o.o. ul. M.B.Bolesnej 87 34-600 Limanowa
	Umowa z 25.08.2021 r. (zad.2) Droga Lipowe do Sułkowskich	PDM LIMDROG sp. z o.o. ul. M.B.Bolesnej 87, 34-600 Limanowa
	Umowa z 25.08.2021 r. (zad.3) Droga Lipowe do świetlicy	PDM LIMDROG sp. z o.o. ul. M.B.Bolesnej 87, 34-600 Limanowa
	Umowa z 25.08.2021 r. (zad.5) Droga Mordarka Janik, Pietryga	PDM LIMDROG sp. z o.o. ul. M.B.Bolesnej 87, 34-600 Limanowa
	Umowa z 25.08.2021 r. (zad.6) Droga Mordarka do Ociepków	PDM LIMDROG sp. z o.o. ul. M.B.Bolesnej 87, 34-600 Limanowa
	Umowa z 25.08.2021 r. (zad.9) Droga Siekierczyna - Majerz - Wola	PDM LIMDROG sp. z o.o. ul. M.B.Bolesnej 87, 34-600 Limanowa
	Umowa z 25.08.2021 r. (zad.10) Droga Stara Wieś do p. Kędroń	PDM LIMDROG sp. z o.o. ul. M.B.Bolesnej 87, 34-600 Limanowa
	Umowa z 25.08.2021 r. (zad.11) Droga Stara Wieś - Kawówka	PDM LIMDROG sp. z o.o. ul. M.B.Bolesnej 87, 34-600 Limanowa
	Umowa z 25.08.2021 r. (zad.12) Droga Wysokie do P. Handzel	PDM LIMDROG sp. z o.o. ul. M.B.Bolesnej 87, 34-600 Limanowa
	Umowa z 24.08.2021 r. (zad.4) Droga Męcina - Podgórze	ZIBUD sp. z o.o., sp.k. Kamienica 1000, 34-608 Kamienica
	Umowa z 24.08.2021 r. (zad.7) Droga Pisarzowa na Meksyk	ZIBUD sp. z o.o., sp.k. Kamienica 1000, 34-608 Kamienica
6.	<b>Dowóz uczniów do szkół – rok szkolny 2021/2022</b>	
	Umowa z 01.09.2021 r. (zad.1) Dowóz uczniów do szkoły na kierunku Rupniów	Usługi Transportowe, Przewóz Osób, Adam Wikar, Stara Wieś 736, Limanowa
	Umowa z 01.09.2021 r. (zad.2) Dowóz uczniów do szkoły na kierunku Młynne	UTH „TOMBUS”, Tomasz Strug, Słopnice 747, 34-615 Słopnice
	Umowa z 01.09.2021 r. (zad.3) Dowóz uczniów do szkoły na kierunku Pasierbiec	Przewóz Osób, Zbigniew Kwit, Kamienica 558, 34-608 Kamienica
	Umowa z 01.09.2021 r. (zad.4) Dowóz uczniów do szkoły na kierunku Stara Wieś II	Usługi Transportowe, Przewóz Osób, Adam Wikar, Stara Wieś 736, 34-600 Limanowa

	Umowa z 01.09.2021 r. (zad.5) Dowóz uczniów do szkoły na kierunku Nowe Rybie	Usługi Transportowe, Przewóz Osób, Adam Wikar, Stara Wieś 736, Limanowa
	Umowa z 01.09.2021 r. (zad.6) Dowóz uczniów do szkoły na kierunku ZS Nr 3 w Limanowej	UTH „TOMBUS”, Tomasz Strug, Słopnice 747, 34-615 Słopnice
	Umowa z 01.09.2021 r. (zad.7) Dowóz uczniów do szkoły na kierunku Stara Wieś - Lipowe	UTH „TOMBUS”, Tomasz Strug, Słopnice 747, 34-615 Słopnice
7.	<b>Przebudowa drogi rolniczej w km 0+000 – 0+390 w miejscowości Mordarka</b> Umowa z 02.09.2021 r.	TRANS-SPRZĘT, Giemzik Jan, 34-615 Słopnice 960
8.	<b>Budowa sieci kanalizacji sanitarnej w sołectwie Sowliny i Łososina Górna</b> Umowa z 23.09.2021 r.	TRANSWIERTEL, sp. z o. o. Świdnik 58, 33-312 Tęgoborze
9.	<b>Budowa hali sportowej wraz z wyposażeniem przy Szkole Podstawowej nr 1 w Męcinie</b> Umowa z 23.09.2021 r.	Firma Usługowa „EKO-REM-BUD” Jan Cabak, Łabowa 185, 33-336 Łabowa
10.	<b>Zakup pojazdów do utrzymania dróg (2)</b> Umowa z 14.10.2021 r.	STEKRO sp. z o. o., sp. k., Roztoka 138, 34-606 Łukowica
11.	<b>Remont drogi Rupniów Bednarki do Jędrzejków</b> Umowa z 16.11.2021 r.	FHU KADBUD Kazimierz Dudzik, ul. Ogrodowa 10, 34-730 Mszana Dolna
12.	<b>Remont drogi gminnej Piekiełko – Kisielówka – Pasierbiec</b> Umowa z 10.11.2021 r.	PDM LIMDROG sp. z o.o. ul. M.B.Bolesnej 87, 34-600 Limanowa
13.	<b>Zakup pojazdów do utrzymania dróg (3)</b> Umowa z 10.11.2021 r.	IKB MACHINERY, Małgorzata Parys, ul. Słupicka 69a, 26-630 Jedlina-Letnisko
14.	<b>Zimowe utrzymanie dróg gminnych na terenie gminy Limanowa w sezonie 2021-2022</b>	
	Umowa z 30.12.2021 r. (zad.1) drogi: Łososina Górna - Pasierbiec - Młynne, Kisielówka Dolna do Szelca, Piekiełko - Kisielówka OSP, Pasierbiec Mroczkówka, Koszary Łososina Dolna, Młynne Łososina Górna do mostu o długości 14 700 m	Firma Handlowo-Usługowa Józef Kęska, Młynne 125, 34-600 Limanowa
	Umowa z 30.12.2021 r. (zad.2) drogi: Kisielówka Sowińskie-OSP-Pasierbiec-Stara Karczma-Rupniów Kokoczki, Pasierbiec Wierzch Góry, Łososina Górna-Ubocz, Bałazówka Poza Górę, Bałazówka do świetlicy, Wąłowa Góra droga główna od Bałazówki do świetlicy i kamieniołomu, Rupniów Marna Wieś o długości 14 450 m	Dariusz Polański, Rupniów 317, 34-652 Nowe Rybie

Umowa z 30.12.2021 r. (zad.3) drogi: Młynne-Makowica, Młynne-Królikówka, Młynne-Zała, Młynne-Zagrody, Makowica Wieś, Młynne Rola, Młynne Młyn, Makowica Wierchowina, Młynne Padoły, Łososina Górna - Dzielec o długości 14 500 m	Firma Handlowo-Usługowa Józef Kęska, Młynne 125, 34-600 Limanowa
Umowa z 30.12.2021 r. (zad.4) drogi: Stara Wieś - Leśniówka, Stara Wieś - Ćwikówka, Stara Wieś Golców Wodykówka, Stara Wieś Podlipo- we, Stara Wieś Wola Rola, Stara Wieś - Dud- kówka, Stara Wieś - Wojtasówka, Stara Wieś - Kamerdynówka, Stara Wieś - Skorupówka, Stara Wieś - Leśniczówka-Setlak, Stara Wieś - Łąki, Stara Wieś - Zakopane o długości 16650 m	F.H.U „MITEX Import – Eksport” Błasz- czyk Mieczysław, Łukowica 362, 34-606 Łukowica
Umowa z 30.12.2021 r. (zad.6) drogi: Męcina - Miczaki - do kamieniołomu, Męc- cina Podgórze, Męcina Łęgi, Męcina Szczepie- niec o długości 9200 m	HAS-CARS Stanisław Hasior, Wysokie 164, 34-600 Limanowa
Umowa z 30.12.2021 r. (zad.7) drogi: Męcina -Wysokie, Wysokie Karczkówka, Wysokie Długołęka, Wysokie - Padoły, Wysokie Przyszowa o długości 8500 m	HAS-CARS Stanisław Hasior, Wysokie 164, 34-600 Limanowa
Umowa z 30.12.2021 r. (zad.8) drogi: Kanina - Przyszowa, Kanina - Berdychów o długości 1900 m	HAS-CARS Stanisław Hasior, Wysokie 164, 34-600 Limanowa
Umowa z 30.12.2021 r. (zad. 9) drogi: Nowe Rybie Kamionna, Nowe Rybie Sta- wiska- do Krzyża i Klimy, Nowe Rybie Podłupi- ska, Nowe Rybie Podogrodami Centrum K.R. Szyk, Nowe Rybie -Jaszczurówka, Stare Rybie Rdzawa, Stare Rybie do Widomskiego, Stare Rybie Szkoła Podgórze, Rupniów - Pańskie, Rupniów - Bednarki, Rupniów Łużny - Działy o długości 21 100 m	Dariusz Polański, Rupniów 317, 34-652 Nowe Rybie
Umowa z 30.12.2021 r. (zad.10) drogi: Sowliny- Kącina, od ul. Moczarki, od ul. Willowej, Sowli- ny Bulandówka, Sowliny- Bzdyczka, Sowliny Czachurówka o długości 8450 m	F.H.U „MITEX Import – Eksport” Błasz- czyk Mieczysław, Łukowica 362, 34-606 Łukowica
Umowa z 30.12.2021 r. (zad.11) drogi: Lipowe od ul. Biedronia do ul. Krakowskiej, Stara Wieś - Lipowe, Lipowe od ul. Grunwaldzkiej przez Li- powe Słopnickie do granicy Słopnic o długości	F.H.U „MITEX Import – Eksport” Błasz- czyk Mieczysław, Łukowica 362, 34-606 Łukowica

	6500 m	
15.	<b>Odbiór i zagospodarowanie odpadów komunalnych stałych niesegregowanych oraz odpadów segregowanych z nieruchomości zamieszkałych i niezamieszkałych na terenie gminy Limanowa</b> Umowa z 27.12.2021 r.	Przedsiębiorstwem Usług Komunalnych EMPOL sp. z o.o., Os. Rzeka 133, 34-451 Tylmanowa
16.	<b>Odbudowa dróg po powodzi</b>	
	Umowa z 09.12.2021 r. (zad.1) Remont drogi gminnej Kanina-Berdychów nr K340443 w miejscowości Kanina w km 0+000 - 0+900	PDM LIMDROG sp. z o.o. ul. M.B.Bolesnej 87, 34-600 Limanowa
	Umowa z 09.12.2021 r. (zad.2) Remont drogi gminnej Stara Wieś - Zakopane nr K340443 w miejscowości Stara Wieś w km 0+100 - 0+700	PDM LIMDROG sp. z o.o. ul. M.B.Bolesnej 87, 34-600 Limanowa
17.	<b>Odbudowa dróg po powodzi II</b>	
	Umowa z 21.12.2021 r. (zad.1) Remont drogi gminnej Stare Rybie-Rdzawka nr 340485K w miejscowości Stare Rybie w km 0+000 - 0+900	PDM LIMDROG sp. z o.o. ul. M.B.Bolesnej 87, 34-600 Limanowa
	Umowa z 21.12.2021 r. (zad.2) Remont przepustu w ciągu drogi Kanina - Trzaskonki nr 340490K w miejscowości Kanina w km 1+800	WOD-MAR, Pisarzowa 532, 34-654 Męcina
18.	<b>Budowa sieci kanalizacji sanitarnej w aglomeracji Męcina</b>	
	Umowa z 20.01.2022 r. (zad.1) Budowa kanalizacji sanitarnej w miejscowości Pisarzowa - Działy" w ramach zadania pn. "Budowa sieci kanalizacji sanitarnej w aglomeracji Męcina"	Konsorcjum firm: 1.Firma Handlowo-Usługowa ERMONT Bartosz Ruchała, Męcina 360,34-654 Męcina, 2.Firma Usługowa TERMA Maciej Ruchała, Męcina 360, 34-654 Męcina
	Umowa z 20.01.2022 r. (zad.2) Budowa kanalizacji sanitarnej w miejscowości Męcina - Podgórze etap I" w ramach zadania pn. "Budowa sieci kanalizacji sanitarnej w aglomeracji Męcina"	Konsorcjum firm: 1.Firma Handlowo-Usługowa ERMONT Bartosz Ruchała, Męcina 360, 34-654 Męcina, 2.Firma Usługowa TERMA Maciej Ruchała, Męcina 360, 34-654 Męcina
	Umowa z 20.01.2022 r. (zad.3) Budowa kanalizacji sanitarnej w miejscowości	Konsorcjum firm: 1.Firma Handlowo-Usługowa ERMONT

	Męcina - Podgórze etap II" w ramach zadania pn. "Budowa sieci kanalizacji sanitarnej w aglomeracji Męcina"	Bartosz Ruchała, Męcina 360, 34-654 Męcina, 2.Firma Usługowa TERMA Maciej Ruchała, Męcina 360, 34-654 Męcina
19.	<b>Aktywna tablica</b>	
	Umowa z 20.12.2021 r. (zad.1) Specjalistyczne pomoce dydaktyczne	PWD APEX, Strzałków, ul. Kopernika 12, 97-500 Radomsko,
	Umowa z 20.12.2021 r. (zad.2) Sprzęt komputerowy	MPC Paweł Oleksiewicz, 99-300 Kutno, ul. Noskowskiego 1

## 2. POSTĘPOWANIA O UDZIELENIE

### ZAMÓWIENIA PUBLICZNEGO

**65.000 ZŁ - 130.000 ZŁ**

**prowadzone w związku z art. 2 ust. 1 pkt 1 ustawy z dnia 11 września 2019 r. Prawo zamówień publicznych (Dz. U. z 2021 r. poz. 1129 ze zm.) na mocy Zarządzenia Nr 63/2021 Wójta Gminy Limanowa z dnia 29 kwietnia 2021 r.:**

#### **Ogłoszenia o zamówieniu:**

1. Zakup i dostawa sprzętu komputerowego i oprogramowania w ramach projektu grantowego pn. Małopolska Tarcza Antykryzysowa- Pakiet Edukacyjny. Cyfryzacja szkół i placówek oświatowych w ramach 10 Osi Priorytetowej,
2. Dostawa paliwa jako zwrot kosztów odśnieżania,
3. Wykonanie dokumentacji na budowę wodociągu wraz z przyłączami w miejscowości Stara Wieś – południowa część „Zakopane”,
4. Usuwanie i unieszkodliwianie wyrobów zawierających azbest z terenu Gminy Limanowa,
5. Wykonanie wiercenia otworu studziennego w miejscowości Wysokie dz. ew. nr 59 w ramach zadania budżetowego – „Rozbudowa sieci wodociągowej w m. Kanina i Wysokie” – unieważniono,
6. Wykonanie wiercenia otworu studziennego w miejscowości Nowe Rybie dz. ew. nr 548/8, w ramach zadania budżetowego „ Budowa wodociągu z przyłączami w sołectwie Nowe i Stare Rybie wraz z budową zbiornika na wodę” – unieważniono,
7. Utwardzenie placu i modernizacja budynku remizy OSP w Wysokiem – unieważniono,
8. Modernizacja budynku Ośrodka Zdrowia w Męcinie,
9. Dostawa kruszywa łamanego,

10. Wykonanie wiercenia otworu studziennego w miejscowości Wysokie na dz. ew. nr 59 w ramach zadania budżetowego – „Rozbudowa sieci wodociągowej w m. Kanina i Wysokie”,
11. Wykonanie wiercenia otworu studziennego w miejscowości Nowe Rybie dz. ew. nr 548/8, w ramach zadania budżetowego „ Budowa wodociągu z przyłączami w sołectwie Nowe i Stare Rybie wraz z budową zbiornika na wodę” (II) – unieważniono,
12. Wykonanie wiercenia otworu studziennego w miejscowości Nowe Rybie dz. ew. nr 548/8, w ramach zadania budżetowego „ Budowa wodociągu z przyłączami w sołectwie Nowe i Stare Rybie wraz z budową zbiornika na wodę” (III),
13. Rozbudowa sieci kanalizacji sanitarnej w miejscowości Siekierczyna, Stara Wieś, Mordarka
14. Budowa oświetlenia ulicznego w ciągu drogi powiatowej w Siekierczynie -unieważniono,
15. Małopolska Tarcza Antykryzysowa - Pakiet Edukacyjny,
16. Cyfryzacja szkół i placówek oświatowych w ramach 10 Osi Priorytetowej Wiedza i Kompetencje, Działanie 10.1 Rozwój Kształcenia Ogólnego, Poddziałanie 10.1.6 Cyfryzacja szkół prowadzących kształcenie ogólne Regionalnego Programu Operacyjnego Województwa Małopolskiego na lata 2014-2020” – unieważniono zad. 1 i 3,
17. Budowa oświetlenia ulicznego w ciągu drogi powiatowej w Siekierczynie (2),
18. Odtworzenie krzyża pomnikowego i niezbędne prace konserwatorskie na cmentarzu wojennym nr 369 w Starej Wsi Golcowie – unieważniono,
19. Małopolska Tarcza Antykryzysowa - Pakiet Edukacyjny,
20. Cyfryzacja szkół i placówek oświatowych w ramach 10 Osi Priorytetowej Wiedza i Kompetencje, Działanie 10.1 Rozwój Kształcenia Ogólnego, Poddziałanie 10.1.6 Cyfryzacja szkół prowadzących kształcenie ogólne Regionalnego Programu Operacyjnego Województwa Małopolskiego na lata 2014-2020” (4) – unieważniono zad. 2,
21. Wykonanie dokumentacji na budowę sieci kanalizacji sanitarnej wraz z przyłączami w miejscowości Stara Wieś i Lipowe – Zlewnia B1 i B3,
22. Budowa przejść dla pieszych w obszarze oddziaływania na skrzyżowaniu w km 0+004 w miejscowości Stara Wieś, Gmina Limanowa – unieważniono,
23. Budowa przejść dla pieszych w obszarze oddziaływania na skrzyżowaniu w km 0+004 w miejscowości Stara Wieś, Gmina Limanowa (1) – unieważniono,
24. Budowa przejść dla pieszych w obszarze oddziaływania na skrzyżowaniu w km 0+004 w miejscowości Stara Wieś, Gmina Limanowa (2).

**Umowy zawarte w wyniku postępowań (wszczętych w 2021 roku)  
o udzielenie zamówienia publicznego prowadzonych na podstawie Regulaminu wewnętrznego  
udzielania zamówień, których wartość jest szacowana  
od 65.000 zł - 130.000 zł:**

<b>Lp.</b>	<b>Przedmiot umowy</b>	<b>Wykonawca</b>
1.	<b>Zakup i dostawa sprzętu KO komputerowego i oprogramowania w ramach projektu grantowego pn. Małopolska Tarcza Antykryzysowa- Pakiet Edukacyjny. Cyfryzacja szkół i placówek oświatowych w ramach 10 Osi Priorytetowej (2)</b> umowa 07.06.2021 r.	Horyzont Krzysztof Lech, 38-300 Gorlice, ul. 11 Listopada 21
2.	<b>Dostawa paliwa jako zwrot kosztów odśnieżania</b> umowa z dnia 02.06.2021	WAC-WOJ sp. z o.o., 33-330 Grybów, ul. Kazimierza Wielkiego 24/1
3.	<b>Wykonanie dokumentacji na budowę wodociągu wraz z przyłączami w miejscowości Stara Wieś – południowa część „Zakopane”</b> umowa z dnia 09.06.2021 r.	PRO-EKO Pracownia Projektowa Instalacje Sanitarne, 34-600 Limanowa, ul. Marsów 2
4.	<b>Usuwanie i unieszkodliwianie wyrobów zawierających azbest z terenu Gminy Limanowa</b> umowa z dnia 22.06.2021 r.	FHU „AZ-best”, 33-395 Chełmiec, ul. Gajowa 56d
5.	<b>Modernizacja budynku Ośrodka Zdrowia w Męcinie</b> Umowa z dnia 14.07.2021 r.	Usługi Ogólnobudowlane, Jan Wojtas, Siekierczyna 122, 34-600 Limanowa
6.	<b>Dostawa kruszywa łamanego</b> umowa z dnia 14.07.2021 r.	Usługi Transportowe, Józef Zboś, Pisarzowa 142, 34-654 Męcina
7.	<b>Wykonanie wiercenia otworu studziennego w miejsc. Wysokie na dz. ew. nr 59 w ramach zadania budżetowego – „Rozbudowa sieci wodociągowej w m. Kanina i Wysokie”</b> umowa z dn.29.07.2021 r.	ODWIERTY KOŁODZIEJCZYK s.j. Małastów 86, 38-307 Sękowa
8.	<b>Wykonanie wiercenia otworu studziennego w miejscowości Nowe Rybie dz. ew. nr 548/8, w ramach zadania budżetowego „ Budowa wodociągu z przyłączami w sołectwie Nowe i Stare Rybie wraz z budową zbiornika na wodę” (III)</b>	Wypożyczalnia-Usługi-Handel „HOŁUJ I SYNOWIE” 34-642 Dobra 365

	Umowa z dnia 13.08.2021 r.	
9.	<b>Rozbudowa sieci kanalizacji sanitarnej w miejscowości Siekier- czynna, Stara Wieś, Mordarka</b> Umowa z dnia 24.08.2021 r.	Przedsiębiorstwo Handlowo-Uługowe „INKO-2001” Łukasik, Kaczor, Majewski, ul. Lwowska 220 33-300 Nowy Sącz
10.	<b>Cyfryzacja szkół i placówek oświatowych w ramach 10 Osi Prioryte- towej Wiedza i Kompeten- cje, Działanie 10.1 Rozwój Kształcenia Ogólnego, Poddziałanie 10.1.6 Cyfryzacja szkół prowa- dzących kształcenie ogólne Regionalnego Programu Operacyjnego Woj. Małopolskiego na lata 2014-2020”(3)</b> zad. 2 - umowa z dnia 06.10.2021 r.	„REVAS” Sp. z o. o. , ul. Popiełuszki 26C, 35-328 Rzeszów
11.	<b>Budowa oświetlenia ulicznego w ciągu drogi powiatowej w Siekier- czynie (2)</b> umowa z dnia 06.10.2021 r.	Firma Usługowa INSTALATOR, ul. Leśna 29, 34-600 Limanowa
12.	<b>Małopolska Tarcza Antykryzysowa - Pakiet Edukacyjny. Cyfryzacja szkół i placówek oświatowych w ramach Osi Priorytetowej Wiedza i Kompe- tencje, Działanie 10.1 Rozwój Kształcenia Ogólnego, Poddziałanie 10.1.6 Cyfryzacja szkół prowadzących kształcenie ogólne Regionalnego Programu Operacyjnego Woj. Małopolskiego na lata 2014-22020”(4)</b> zad.1- umowa z dnia 04.11.2021 r.	Przedsiębiorstwo AKTIN Sp. z o. o. , Grota-Roweckiego 38, 41-214 Sosnowiec
13.	<b>Wykonanie dokumentacji na budowę sieci kanalizacji sanitarnej wraz z przyłączami w miejscowości Stara Wieś i Lipowe – Zlewnia B1 i B3</b> umowa z dnia 25.11.2021 r.	PRO-EKO Pracownia Projektowa Instalacje , 34-600 limanowa, ul. Marsów 2
14.	<b>Budowa przejść dla pieszych w obszarze oddziaływania na skrzyżo- waniu w km 0+004 w miejscowości Stara Wieś, Gmina Limanowa (2)</b> umowa z dnia 09.12.2021 r.	Przedsiębiorstw0 Drogowo – Mostowe LIMDROG Sp. z o. o. ul. Matki Boskiej Bolesnej 87, 34-600 Limanowa

**6. GOSPODARKA MIESZKANIOWA I KOMUNALNA****Informacja o stanie mienia komunalnego w 2021 r.**

Wykaz mienia komunalnego gminy – budynki			
Lp.	Nazwa budynku-położenie	tytuł prawny	numer działki ewidencyjnej wg. Ewidencji gruntów i budynków
1.	Świetlica wiejska Kisielówka 56	własność	184/1
2.	Świetlica wiejska Makowica	własność	233
3.	Budynek wielofunkcyjny (Budynek Ośrodka Zdrowia) MĘCINA 536	własność	1034
4.	Dom Nauczyciela Męcina 544	własność	1027
5.	Budynek wielofunkcyjny Nowe Rybie 157	własność	639
6.	Pisarzowa Dom Folkloru	własność	1209
7.	Izba Regionalna Pisarzowa	własność	1238
8.	Budynek wielofunkcyjny Pawilon Pisarzowa	własność	1186/2 1187/2
9.	Budynek wielofunkcyjny Rupniów 228	własność	630
10.	Świetlica Siekierzyna 453	własność	437/1
11.	Świetlica Sowliny	własność	184
12.	Budynki drewniane "BRDA" w ośrodku wypoczynkowym pod Ostrą w Starej Wsi (10 domków)	własność	2675
13.	Budynek socjalny w ośrodku wypoczynkowym Pod Ostrą w Starej Wsi	własność	2675
14.	Budynek wielofunkcyjny Stara Wieś 564	własność	1146
15.	Budynek mieszkalny Stara Wieś 760 (przy ośrodku wypoczynkowym Pod Ostrą)	własność	2675
16.	Budynek wielofunkcyjny Stare Rybie 11	własność	247/1 247/2 246/4

17.	Świetlica Walowa Góra	własność	86
18.	Świetlica Bałazówka 30	własność	34/3
19.	Świetlica Lipowe 264	własność	290
20.	Świetlica Pasierbiec 154	własność	329
21.	Budynek techniczny przy oczyszczalni ścieków- Męcina	własność	1506/2
22.	Budynek techniczny przy oczyszczalni ścieków- Mordarka	własność	1180/3 1182/4
23.	Budynek techniczny przy oczyszczalni ścieków-Stara Wieś	własność	1393/6
24.	Budynek techniczny przy oczyszczalni ścieków -Młynne	własność	500/11 500/14
25.	Budynek mieszkalny Kłodne 235 A	własność	470/12
26.	Budynek socjalny Koszary 202 (kontener)	własność	270/4
27.	Budynek komunalny Koszary 19	własność	270/6
28.	Budynek mieszkalny Pisarzowa 204	własność	1007
29.	Budynek gospodarczy przy boisku w Starej Wsi I	własność	235/11
30.	Zaplecze sportowe na stadionie "Olimpia" Pisarzowa	własność	947/3 946/5 946/6
31.	Zaplecze sportowe na stadionie w Siekierczynie-Klub LKS "Słomka"	własność	254/1 254/2
32.	Zaplecze sportowe na stadionie w Mordarce-LKS	własność	1454
33.	Zaplecze sportowe na stadionie w Rupniowie- LKS (Stadion+ budynek)	własność	206/11
34.	Budynek OSP Nowe Rybie	własność	556/2
35.	Budynek OSP Pisarzowa	własność	1323
36.	Budynek OSP Stara Wieś	własność	1143
37.	Budynek OSP Wysokie	własność	58
38.	Budynek mieszkalny Koszary 217	własność	130/4

Zasób mieszkaniowy Gminy Limanowa		
Budynek	Ilość lokali mieszkalnych	Powierzchnia użytkowa (w m2)
Szkola Podstawowa Pisarzowa	lokal mieszkalny	50
	lokal mieszkalny	29
Budynek wielofunkcyjny Stare Rybie 11	lokal mieszkalny	35,82
Budynek wielofunkcyjny Stare Rybie 11	lokal mieszkalny	42,32
Budynek Pisarzowa 204	lokal mieszkalny	24,50
Budynek wielofunkcyjny Rupniów 228	lokal mieszkalny	50
Budynek socjalny Koszary 202	lokal mieszkalny	47,36
Budynek komunalny Koszary 19	6 lokali mieszkalnych	240
Dom Nauczyciela Męcina 544	lokal mieszkalny	47
	lokal mieszkalny	53
	lokal mieszkalny	52
	lokal mieszkalny	47
	lokal mieszkalny	47
	lokal mieszkalny	53
	lokal mieszkalny	28
	lokal mieszkalny	28
	lokal mieszkalny	28
Budynek wielofunkcyjny Męcina 536	lokal mieszkalny	56,30
	lokal mieszkalny	42,55
	lokal mieszkalny	62,59
Budynek Stara Wieś 760	lokal mieszkalny	73,50
Budynek mieszkalny Kłodne 235 A	lokal mieszkalny	71,40
Budynek socjalny Koszary 217	lokal mieszkalny	43,87

## Stan wynajęcia gminnego zasobu mieszkaniowego oraz stawki za wynajem

W 2021 roku zawarto 6 umów najmu lokali mieszkalnych, w tym na 1 lokal socjalny. Ogółem gmina posiada zawarte 28 umów najmu lokali mieszkalnych.

Z najwyższą stawką 5,18 zł zawartych było 4 umowy najmu, ze stawką 2,25 zł (lokale socjalne) zawarta była 1 umowa najmu lokalu mieszkalnego.

Stawki czynszu mieszkalnego regulowane są zarządzeniem nr 97/2017 Wójta Gminy Limanowa z dnia 25.09.2017 roku w sprawie ustalenia wysokości miesięcznych stawek czynszu za 1m<sup>2</sup> powierzchni użytkowej lokali wchodzących w skład mieszkaniowego zasobu Gminy Limanowa.

Zgodnie z wymienionym zarządzeniem co do zasady najwyższa miesięczna stawka czynszu za 1m<sup>2</sup> powierzchni użytkowej lokalu wynosi 5,18 zł a najniższa – 4,05 zł. Natomiast miesięczna stawka czynszu za 1m<sup>2</sup> powierzchni użytkowej lokalu socjalnego wynosi 2,25 zł.

Ponadto miesięczna stawka bazowa czynszu za 1 m<sup>2</sup> powierzchni użytkowej lokalu wyposażonego w energię elektryczną wynosi 4,50 zł. Przy czym miesięczna stawka czynszu za 1 m<sup>2</sup> powierzchni użytkowej danego lokalu jest równa stawce bazowej podwyższonej o 10% - jeśli lokal ten jest wyposażony w łazienkę lub o 5% - jeśli lokal ten jest wyposażony w sprawną instalację c.o., lub obniżonej stawce o 10% - w razie braku w tym lokalu sprawnej instalacji wodociągowej lub kanalizacji (na 31.12.2021r. nie obniżono stawek czynszu wg przyjętej reguły).

## 7. INFRASTRUKTURA WODOCIĄGOWA I KANALIZACYJNA

### Infrastruktura wodociągowa

Całkowita długość sieci wodociągowej na dzień 31.12.2021 r. wynosiła ok. 245,2 km. W 2021 roku oddano ok. 22 km sieci wodociągowej w miejscowościach: Nowe Rybie i Kanina.

**Na terenie gminy Limanowa w 2021 roku działały następujące spółki wodne:**

- Spółka wodna w Męcinie,
- Spółka wodna Stara Wieś - Wola,
- Spółka wodna „Siekierzyna I” w Siekierzynie,
- Spółka wodna w Pisarzowej,
- Spółka wodna w Mordarce,
- Spółka wodna w Kisielówce,
- Spółka wodna w Młynnem,
- Spółka wodna w Pasierbcu,
- Spółka wodna w Rupniowie II,
- Spółka wodna w Kłodnem ,
- Spółka wodna w Rupniowie I,
- Spółka wodna w Rupniowie - Bednarki.

**Natomiast Gmina Limanowa administruje następującymi wodociągami:**

- wodociąg Koszary,
- wodociąg Wysokie,
- wodociąg Lipowe,
- wodociąg Stara Wieś - Rola,
- wodociąg Stara Wieś - Morgi,
- wodociąg Nowe Rybie,
- wodociąg Sowliny,
- wodociąg Kanina

**oraz studniami:**

- studnia głębinowa w Starej Wsi - Szkoła,
- studnia głębinowa w Młynnem - Szkoła,
- studnia głębinowa w Starym Rybiu - Szkoła,
- studnia kopana w Siekierczynie II - Szkoła.

### **Infrastruktura kanalizacyjna**

Dostęp do sieci kanalizacyjnej posiada ok. 26% gospodarstw. Ilość przyłączy kanalizacyjnych wynosiła 1770 szt., przy czym ilość osób korzystających z kanalizacji gminnej opiewała na 5757 osób.

Długość czynnej sieci kanalizacyjnej (z przyłączami) na dzień 31.12.2021 roku wynosiła ok. 136,5 km. W celu polepszenia warunków środowiskowych, w których żyją mieszkańcy w 2021 roku Gmina Limanowa wykonała sieć kanalizacyjną w miejscowościach Siekierczyna, Mordarka i Młynne, o łącznej długości ok. 8,5 km, Stara Wieś 11 km.

## **8. INFRASTRUKTURA GAZOWA**

Infrastruktura gazowa na terenie gminy przedstawia się następująco:

- długość sieci gazowej bez przyłączy gazowych - średniego ciśnienia - 321 813 mb.
- długość sieci gazowej bez przyłączy gazowych - niskiego ciśnienia - 3 242 mb.
- długość sieci gazowej bez przyłączy gazowych - ogółem - 335 424 mb.
- długość przyłączy gazowych średniego ciśnienia - 110 152 mb.
- długość przyłączy gazowych niskiego ciśnienia - 1 596 mb.
- długość przyłączy gazowych ogółem - 111 748 mb.
- ilość przyłączy gazowych - 4 709 szt.
- w tym budynków mieszkalnych - 4 592 szt.

*Źródło: Polska Spółka Gazownictwa Sp. z o.o. o/Kraków*

## 9. INFRASTRUKTURA TELEKOMUNIKACYJNA - INTERNET

Orange Polska buduje sieć światłowodową na terenie gminy **LIMANOWA**, w ramach projektu „**Nowosądecki Część A Orange Światłowód**”. Projekt jest realizowany z dofinansowaniem ze środków UE w ramach Programu Operacyjnego Polska Cyfrowa (POPC). Celem inwestycji jest likwidacja internetowych „białych plam” na mapie Polski i dostarczenie mieszkańcom ultraszybkiego Internetu. W ten sposób zmniejszymy technologiczny dystans w stosunku do lepiej rozwiniętych cyfrowo regionów kraju. Zakres inwestycji został określony na podstawie listy adresowej przygotowanej przez Urząd Komunikacji Elektronicznej - regulatora rynku telekomunikacyjnego, zgodnie z zasadami przyznawania pomocy publicznej na bazie przeprowadzonej inwentaryzacji. Informacje na temat projektu dostępne są na stronie: <https://www.orange.pl/view/popc> lub POPC nabór I i II Hurt Orange ([hurt-orange.pl](http://hurt-orange.pl)) Pierwszym zadaniem było doprowadzenie światłowodu do szkół i placówek edukacyjnych zakwalifikowanych do projektu w miejscowościach: Kanina, Kłodne, Męcina, Młynne, Mordarka, Nowe Rybie, Pasierbiec, Pisarzowa, Rupniów, Siekierzyna, Stara Wieś, Stare Rybie, Wysokie. Placówki te mogą już korzystać za pośrednictwem firmy NASK z dostępu do Internetu oraz Ogólnopolskiej Sieci Edukacyjnej, co gwarantuje im rozwój nowoczesnych form kształcenia oraz zdobywanie nowych kompetencji, zarówno przez uczniów, jak i nauczycieli. Szczegółowe informacje dostępne są na stronie <https://ose.gov.pl/>.

Drugi etap realizacji projektu POPC obejmuje budowę sieci światłowodowej do wytypowanych gospodarstw domowych. Inwestycje realizowane są sukcesywnie.

### **Lista miejscowości, które zostały podłączone do sieci szerokopasmowej:**

**Bałażówka** - podłączono 19 gospodarstw domowych,  
**Kanina** - podłączono 199 gospodarstw domowych,  
**Kisielówka** - podłączono 53 gospodarstwa domowe,  
**Kłodne** - podłączono 142 gospodarstwa domowe,  
**Koszary** - podłączono 127 gospodarstw domowych,  
**Łososina Górna** - podłączono 53 gospodarstwa domowe,  
**Makowica** - podłączono 16 gospodarstw domowych,  
**Męcina** - podłączono 527 gospodarstw domowych,  
**Nowe Rybie** - podłączono 80 gospodarstw domowych,  
**Pasierbiec** - podłączono 61 gospodarstw domowych,  
**Rupniów** - podłączono 177 gospodarstw domowych,  
**Siekierzyna** - podłączono 268 gospodarstw domowych,  
**Stara Wieś** - podłączono 626 gospodarstw domowych,  
**Walowa Góra** - podłączono 69 gospodarstw domowych.

Inwestycja w gminie będzie kontynuowana w ramach projektu POPC2 w n/w miejscowościach: Kanina, Kisielówka, Kłodne, Koszary, Łososina Górna, Męcina, Pasierbiec, Rupniów, Siekierzyna, Stara Wieś, Walowa Góra.

## 10. OCHRONA ŚRODOWISKA

### Gospodarka odpadami

W 2021 roku udział ścieków oczyszczonych w ściekach wymagających oczyszczenia wyniósł 100%. Ilość ścieków oczyszczonych na oczyszczalniach ścieków wyniósł w sumie 327 997 m<sup>3</sup>.

W 2021 roku ilości odpadów komunalnych z terenu gminy zebrana selektywnie przedstawiała się następująco:

- opakowania ze szkła 229,5 Mg,
- opakowania z tworzyw sztucznych 196,8 Mg,
- opakowania z metali 3,0 Mg,
- opakowania z papieru i tektury 16787,0 Mg,
- opony 68,3 Mg,
- odpady wielkogabarytowe 553,8 Mg.
- zmieszane odpady opakowaniowe (żółty worek) 595,1 Mg.

### Informacja o budowie punktu selektywnej zbiórki odpadów komunalnych

Podstawowe zasady funkcjonowania punktu selektywnej zbiórki odpadów komunalnych (PSZOK) na terenie Gminy Limanowa reguluje uchwała podjęta w 2020 roku Nr XVI/164/2020 Rady Gminy Limanowa z dnia 10 grudnia 2020 roku, w sprawie szczegółowego sposobu i zakresu świadczenia usług w zakresie odbierania odpadów komunalnych od właścicieli nieruchomości z terenu Gminy Limanowa i zagospodarowania tych odpadów w zamian za uiszczoną przez właścicieli nieruchomości opłatę za gospodarowanie odpadami komunalnymi.

Zgodnie z ww. uchwałą, na terenie Gminy Limanowa PSZOK położony będzie w miejscowości Młynne przy oczyszczalni ścieków. Punkt ma przyjmować nieodpłatnie posegregowane odpady m.in. odpady z tworzyw sztucznych, szkło, metal, papier, odpady wielkogabarytowe, sprzęt elektryczny i elektroniczny, zużyte baterie i akumulatory, przeterminowane leki, chemikalia, materiały rozbiórkowe, zużyte opony.

Ze względu na niewystarczającą infrastrukturę techniczną i brak wyposażenia, obecnie świadczenie usług punktu selektywnego zbierania odpadów nie jest możliwe. W 2022 roku planowane jest sporządzenie projektu budowlanego i uzyskanie pozwolenia na budowę PSZOK-u. Jego realizacja będzie uwarunkowana zabezpieczeniem środków finansowych w budżecie Gminy.

### Realizacja programu czyste powietrze

Gmina Limanowa w ramach zadań własnych związanych z realizacją programu Czyste Powietrze, podjęła działania mające na celu poprawę jakości powietrza, racjonalizację zużycia energii oraz promocję w/w rozwiązań na obszarze Gminy. Jako jednostka samorządu terytorialnego w ubiegłym roku w znacznym stopniu uświadomiła mieszkańców o zagrożeniach, jakie ze sobą niesie smog oraz zaoferowała wsparcie dla mieszkańców w walce z tym zjawiskiem. Między innymi wdrożono program Czyste Powietrze wśród znacznej ilości mieszkańców oraz stworzono warunki do jego

wdrażania poprzez udzielanie informacji o programie w punkcie konsultacyjnym. W 2021 r. Zatrudniony na umowę - zlecenie konsultant udzielał porad 80 godzin miesięcznie łącznie w ciągu roku 650 godzin. W ramach realizacji programu Czyste powietrze podejmowane były również działania zmierzające do zidentyfikowania budynków, których właściciele mogliby być potencjalnymi wnioskodawcami (kontrole) oraz podejmowano działania informacyjno - promocyjne. Jednym z osiągniętych efektów jest przede wszystkim podniesienie świadomości związanej z potrzebą poprawy jakości powietrza wśród mieszkańców gminy oraz znaczny wzrost gospodarstw domowych, w których wymieniano stare piece na nowe ekologiczne.

PROGRAM CZYSTE POWIETRZE - OPIS DZIAŁAŃ		
L.p.	zadania	liczba
1	czas pracy punktu (w godzinach)	650
2	udzielone konsultacje	812
3	złożone wnioski za pośrednictwem punktu konsultacyjnego	161
4	przeprowadzone wizyty u mieszkańców	117
5	zorganizowane spotkania	1
6	materiały promocyjne	630

#### **Redukcja emisji zanieczyszczeń powietrza na terenie gminy Limanowa poprzez wymianę kotłów na źródła wykorzystujące paliwa stałe**

W roku 2021 wymiany starych pieców węglowych na piece na ekogroszek wraz z modernizacją instalacji c.o. i c.w.u. dokonało 4 właścicieli budynków z terenu Gminy Limanowa, którzy przystąpili do projektu „Redukcja emisji zanieczyszczeń do powietrza na terenie Gminy Limanowa poprzez wymianę kotłów na źródła wykorzystujące paliwa stałe”, który był dofinansowany w ramach Regionalnego Programu Operacyjnego Województwa Małopolskiego na lata 2014-2020, Oś Priorytetowa 4, „Regionalna polityka energetyczna”, działanie 4.4 „Redukcja emisji zanieczyszczeń do powietrza”, poddziałanie 4.4.3 Obniżenie poziomu niskiej emisji – paliwa stałe. Kwota wydatków kwalifikowanych wyniosła 28 729,88 zł, z czego uzyskano dofinansowanie w wysokości 28 075,48 zł.

## 11. ROLNICTWO

Powierzchnia gminy Limanowa wynosi 15.232 ha. W tym użytki rolne to 9.848 ha, co stanowi 65% powierzchni, a lasy, zadrzewienia i zakrzewienia to 4.901 ha (w tym lasy to 4.435 ha), co stanowi 32 % powierzchni. Grunty zabudowane i zurbanizowane to 404 ha, co stanowi 2,6 % powierzchni, pozostałe 83 ha to nieużytki i grunty pod wodami. Posiadaczami gruntów rolnych są indywidualni rolnicy. W gminie Limanowa liczba gospodarstw rolnych wynosi ponad 3 tysiące. Użytki rolne to głównie:

- grunty orne stanowiące 60 % powierzchni gminy.
- łąki i pastwiska, które stanowią 30% użytków,
- sady to zaledwie 5 % użytków.

Użytki rolne to w przeważającej wielkości grunty klas bonitacyjnych IV i V, stanowią one 87% użytków rolnych, 12,6% stanowią grunty klasy VI, natomiast grunty klasy III stanowią zaledwie 0,4% użytków, wyższe klasy gruntów nie występują.

Użytki rolne na terenie gminy Limanowa

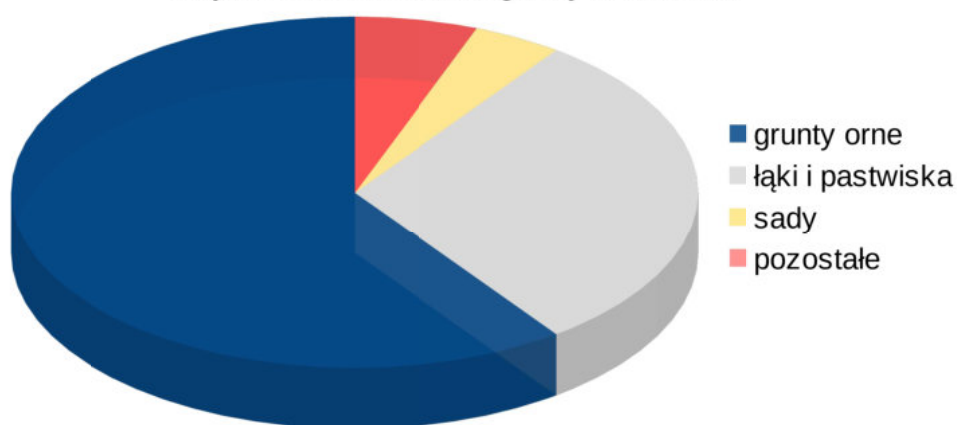

## 12. OCHRONA ZDROWIA

Na terenie gminy w 2021 r. funkcjonowały dwa NZOZ w Męcinie i Nowym Rybiu. Ponadto na terenie gminy zlokalizowane były indywidualne praktyki lekarskie oraz stomatologiczne. Ze względu na małą liczbę ośrodków zdrowia i brak specjalistycznej kadry, mieszkańcy gminy korzystali również z usług ośrodków zdrowia zlokalizowanych poza terenem gminy, m. in w mieście Limanowa.

Na terenie miasta Limanowa znajduje się Szpital Powiatowy, z którego usług medycznych korzystają mieszkańcy całego Powiatu Limanowskiego. Na terenie gminy w 2021 r. funkcjonowały dwie apteki, zlokalizowane w m. Męcina, prowadzone przez podmioty niepubliczne: „Pod Magnolią” w Męcinie oraz „Vademecum. Blisko i tanio!” w Męcinie

W szkołach na terenie gminy Limanowa w 2021 r. realizowano wiele programów profilaktycznych i prozdrowotnych w zakresie zdrowego odżywiania i aktywności fizycznej, przeciwdziałania

uzależnieniom wśród dzieci i młodzieży, m. in. „Profilaktyka próchnicy i wad postawy u dzieci”, „Kampania czerniaka”, „Nie pal przy mnie proszę”, „Szkoła promująca zdrowie”, „Szkoła promująca bezpieczeństwo”, „Trzymaj formę”, „Moje zdrowie-moja siła, wielka moc”, „Akademia bezpiecznego Puchatka”.

### **Działania podejmowane przez gminę Limanowa w 2021 r. związane z promocją oraz zapobieganiem pandemii koronawirusa SARS-CoV-2.**

W ramach działań związanych z promocją oraz zapobieganiem pandemii koronawirusa SARS-CoV-2, Wójt Gminy Limanowa wyznaczył koordynatora ds. szczepień – Sekretarza Gminy - oraz utworzył infolinię na potrzeby telefonicznego punktu zgłoszeń potrzeb transportowych na szczepienia przeciw SARS-CoV-2. W okresie od 15.01.2021 r. – 31.12.2021 r. w zakresie organizacji telefonicznego punktu zgłoszeń potrzeb transportowych i informacji o szczepieniach/utrzymanie stanowiska koordynatora wydatkowano kwotę 16 319,00 zł stanowiącą dotację z Małopolskiego Urzędu Wojewódzkiego w Krakowie.

Urząd Gminy organizował transport (dowóz) dla chętnych mieszkańców gminy do punktów wykonujących szczepienia przeciw wirusowi SARS-CoV-2. Gmina w ramach transportu do punktów szczepień współpracowała z PSP Limanowa, OSP Limanowa oraz OSP Gminy Limanowa. Gmina na ten cel otrzymała dofinansowanie z Małopolskiego Urzędu Wojewódzkiego w Krakowie w wysokości 428,00 zł.

Mieszkańcy gminy korzystali z wyznaczonych masowych punktów szczepień w NZOZ w Nowym Rybiu oraz w Limanowej – w NZOZ Przychodnia Lekarska ul. Piłsudskiego 12, a także Poradnia Lekarska Ogólna ul. Matki Boskiej Bolesnej 10. Ponadto organizowane były mobilne punkty szczepień podczas imprez plenerowych m. in. podczas festynów rodzinnych w ramach akcji „SZCZEPIMY SIĘ” organizowanych przez KGW Pisarzowa, KGW Lipowe oraz KGW Męcina.

Z Rządowej Agencji Rezerw Strategicznych przyznana została transza środków ochrony osobistej dla NZOZ w Męcinie i Nowym Rybiu, tj. półmaski FFPS, rękawiczki jednorazowe, fartuchy ochronne, gogle, płyny do dezynfekcji. Środki ochrony osobistej rozdysponowane zostały również do jednostek OSP z terenu gminy oraz szkół gminnych.

GOPS w Limanowej w ramach promocji szczepień w kontaktach z osobami 60+, informował o potrzebie szczepień przeciw koronawirusowi i możliwości zapewnienia transportu przez gminę. Gmina podejmowała również działania promocyjne dotyczące szczepień podczas gminnych imprez kulturalnych tj. XXII Gminnego Przeglądu Dorobku Artystycznego i Kulinarного KGW, w ramach cyklu „Odkryj Beskid Wyspowy 2021”, gdzie funkcjonował punkt informacyjny, rozdawane były materiały promocyjne w postaci ulotek. Mieszkańcy mieli możliwość zaszczepienia się w specjalnych mobilnych punktach.

Informacje dotyczące możliwości szczepień, infolinii telefonicznej, transporcie dla mieszkańców były zamieszczane na stronie gminy [www.gminalimanowa.pl](http://www.gminalimanowa.pl) w zakładce SZCZEPIMY SIĘ oraz na bieżąco aktualizowane. Materiały promocyjne dostępne były również w siedzibie Urzędu Gminy.

## PROFILAKTYKA UZALEŻNIEŃ

Gminny Program Profilaktyki i Rozwiązywania Problemów Alkoholowych i Narkomanii na 2021 rok uchwalony dnia 10 grudnia 2020 r.- **Uchwała Nr XVI/162/2020 Rady Gminy Limanowa**. Zgodnie z art. 4<sup>1</sup> ust. 1 ustawy z dn. 26 października 1982 roku o wychowaniu w trzeźwości i przeciwdziałaniu alkoholizmowi (Dz.U. z 2021 r., poz. 1119), do zadań własnych gminy należy prowadzenie działań związanych z profilaktyką i rozwiązywaniem problemów alkoholowych oraz integracją społeczną osób uzależnionych od alkoholu.

Głównym celem Gminnego Programu jest ograniczenie szkód zdrowotnych, społecznych i indywidualnych wynikających z nadużywania alkoholu i innych substancji psychoaktywnych.

### Do najważniejszych zadań realizowanych w 2021 roku w ramach programu należało:

- zwiększanie dostępności pomocy terapeutycznej i rehabilitacyjnej dla osób uzależnionych od alkoholu, w tym dofinansowanie w ramach zawartego porozumienia Ośrodka Interwencji Kryzysowej w Nowym Sączu, rozmowy motywujące do podjęcia dobrowolnego leczenia odwykowego z osobami uzależnionymi, kierowanie na badania specjalistyczne w celu wydania opinii psychologiczno – psychiatrycznej, kierowanie wniosków do sądu o zobowiązanie uzależnionego do podjęcia leczenia odwykowego, udzielanie rodzinom w których występuje problem z nadużywaniem alkoholu i narkotyków pomocy społecznej,
- prowadzenie profilaktycznej działalności informacyjnej i edukacyjnej w zakresie rozwiązywania problemów alkoholowych i przeciwdziałania narkomanii, w szczególności dla dzieci i młodzieży,
- tworzenie warunków do powstawania alternatywnych miejsc spędzania wolnego czasu dla dzieci, młodzieży i dorosłych, poprzez finansowanie inwestycji dotyczącej budowy zaplecza stadionu sportowego w Pasierbcu.

Z tzw. funduszu korkowego (środków uzyskanych przez gminę z tytułu udzielonych zwolnień na sprzedaż alkoholu), w 2021 r. sfinansowane zostały następujące wydatki:

Wydatki z funduszu z tytułu udzielonych zwolnień na sprzedaż alkoholu		
L.p.	Zadanie	Kwota wydatkowana (w zł)
1.	Porozumienia z SOIK	5.000,00
2.	Opinie biegłych kierowane przez sąd i gminną komisję rozwiązywania problemów alkoholowych oraz koszty opłaty sądowej	4.183,68
5.	Inwestycja dot. Budowy zaplecza stadionu sportowego w Pasierbcu	370.059,17
6.	Wynagrodzenia członków komisji wraz ze składkami od wynagrodzeń oraz podatkiem	25.345,00
	<b>RAZEM</b>	<b>404.587,85</b>

### 13. POMOC SPOŁECZNA

W 2021r beneficjentami pomocy społecznej było ogółem 1 029 osób, w tym 460 w wieku (0-17), 569 w wieku (18 i więcej), w tym 702 osób, których dochód mieści się w kryterium dochodowym wynikającym z ustawy o pomocy społecznej oraz 327 osoby, których dochód jest wyższy od kryterium dochodowego. Pomocą zostało objętych 354 rodzin.

Na 1 stycznia 2021r. 1 289 rodzin otrzymało zasiłki rodzinne na dzieci, a na dzień 31 grudnia 2021r. 1 140 rodzin. Liczba dzieci, na które rodzice otrzymywali zasiłek rodzinny wynosiła na początek roku 3 047, a na koniec roku 2 750 Kwota świadczeń rodzinnych w 2021r. Wyniosła 8 805 544,58 zł., a kwota zasiłków pielęgnacyjnych – 1 432 530,00 zł. Kwota świadczeń w 2021r. to wykorzystana dotacja (wydatki pomniejszone o zwroty bieżące).

Na początek 2021r. świadczenie wychowawcze (tzw.500+) pobierało **3 317 rodzin**, a na koniec 2021 r. **3 516 rodzin**.

#### Kwota wydatkowana w 2021 roku w skali gminy na:

- zasiłki celowe - 60 396,37 zł,
- zasiłki stałe - 394 643,51 zł,
- zasiłki okresowe - 291 484,10 zł,
- świadczenia pieniężne na zakup żywności - 370 235,98 zł,
- dodatki mieszkaniowe i energetyczne - 12 525,57 zł,
- świadczenia wychowawcze - 36 130 166,72 zł,
- świadczenia rodzinne - 8 805 544,58 zł,
- zasiłki dla opiekuna - 119 628,70 zł,
- świadczenia rodzicielskie - 742 868,80 zł,
- zasiłki pielęgnacyjne - 1 432 530,00 zł,
- świadczenie z funduszu alimentacyjnego - 234 210,90 zł,
- świadczenie z programu „Dobry start” - 2 400,00 zł,
- świadczenie z programu „Za życiem” - 28 000,00 zł.

#### Powody udzielania pomocy społecznej w Gminie Limanowa w 2021 r.

Wyszczególnienie	2021 rok	
	Liczba rodzin	%
Ubóstwo	223	63
Sieroctwo	0	0
Bezdomność	1	0,3
Potrzeba ochrony macierzyństwa	99	27,9
W tym: wielodzietność	99	27,9

Bezrobocie	85	24
Niepełnosprawność	160	45,2
Długotrwała lub ciężka choroba	205	57,9
Bezradność w sprawach opiek.-wychowawczych i prowadzenia gospodarstwa domowego - ogółem	5	1,41
W tym: rodziny niepełne	1	0,2
W tym: rodziny wielodzietne	1	0,2
Przemoc w rodzinie	1	0,2
Alkoholizm	22	6,2
Narkomania	0	0,0
Trudności w przystosowaniu do życia po zwolnieniu z zakładu karnego	0	0,0
Trudności w integracji osób, które otrzymały status uchodźcy lub ochronę uzupełniającą	0	0,0
Zdarzenie losowe	0	0,0
Sytuacja kryzysowa	0	0,0
Klęska żywiołowa lub ekologiczna	0	0,0

W 2021 roku Gminny Ośrodek Pomocy Społecznej wydawał Karty Dużej Rodziny. Prawo do posiadania Karty Dużej Rodziny przysługuje wszystkim rodzicom oraz małżonkom rodziców, którzy mają lub mieli na utrzymaniu łącznie co najmniej troje dzieci. Przez rodzica rozumie się także rodzica zastępczego lub osobę prowadzącą rodzinny dom dziecka.

#### **Prawo do Karty Dużej Rodziny przysługuje także dzieciom:**

- w wieku do 18. roku życia,
- w wieku do 25. roku życia – w przypadku dzieci uczących się w szkole lub szkole wyższej,
- bez ograniczeń wiekowych w przypadku dzieci legitymujących się orzeczeniem o umiarkowanym lub znacznym stopniu niepełnosprawności,

W 2021 roku Gminny Ośrodek Pomocy Społecznej wydał Kartę Dużej Rodziny 244 rodzinom, dla 657 osób, w tych rodzinach:

- 346 kart wydano dla rodziców / małżonków,
- 311 kart wydano dla dzieci

Koszty obsługi programu w całości są finansowane z dotacji, w kwocie 2 744,50 zł.

- tylko w przypadku, gdy w chwili składania wniosku w rodzinie jest co najmniej troje dzieci spełniających powyższe warunki.

**W 2021 r. Gminny Ośrodek Pomocy Społecznej w Limanowej zawierał umowy z:**

1. Wojewodą Małopolskim na realizację programu „Posiłek w szkole i w domu”,
2. Wojewodą Małopolskim na realizację programu „Rozwój pomocy społecznej”,
3. Wojewodą Małopolskim na realizację programu „Opieka 75+”,
4. Wojewodą Małopolskim na realizację programu „Opieka wytchnieniowa-edycja 2021”,
5. Wojewodą Małopolskim dotyczącą wsparcia finansowego programów realizacji zadań pomocy społecznej,
6. Wojewodą Małopolskim dotyczącą wsparcia finansowego programów i zadań pomocy społecznej w formie dofinansowania wypłaty dodatków dla pracowników socjalnych,
7. Caritas Archidiecezji Krakowskiej na realizację Programu Operacyjnego Pomoc Żywnościowa (FEAD),
8. Wojewodą Małopolskim na realizację Programu „Asystent rodziny na rok 2021”,
9. Nowosądeckim Towarzystwem im. Brata Alberta w Nowym Sączu,
10. Wojewodą Małopolskim na realizację programu „Wspieraj Seniora”.

### Programy i projekty realizowane przez GOPS w 2021 r.

**PROGRAM WSPIERANIA RODZINY DLA GMINY LIMANOWA NA LATA 2019-2021**

Został przyjęty do realizacji Uchwałą Nr VIII/71/2019 Rady Gminy Limanowa w dniu 12 września 2019 r. Każdego roku sporządzany jest Monitoring Programu.

Rodzinom przeżywającym trudności w wypełnianiu funkcji opiekuńczo-wychowawczych zapewniono pomoc asystenta rodziny. W roku 2021 Gminny Ośrodek Pomocy Społecznej w Limanowej w celu realizacji tego zadania zatrudniał jednego asystenta rodziny. Zatrudnienie było realizowane ze środków własnych gminy.

W 2021 r. asystent rodziny współpracował z 15 rodzinami, 6 z nich zostało zobowiązanych do współpracy postanowieniem Sądu Rejonowego w Limanowej, pozostałe rodziny były wspierane za ich zgodą i aktywnym udziałem, w tym 1 rodzina korzystała z usług asystenta w ramach ustawy „Za życiem”.

#### Asystent rodziny w Gminie Limanowa w latach 2020-2021

	2020 r.	2021 r.
Liczba rodzin zobowiązanych przez sąd do pracy z asystentem rodziny	7	6
Liczba rodzin korzystających z usług asystenta rodziny	19	15
Liczba rodzin korzystających z usług asystenta rodziny w ramach ustawy Za życiem	0	1

### **Pieczna zastępcza**

W 2021 r. w rodzinnej pieczy zastępczej przebywało 30 dzieci z 14 rodzin biologicznych zamieszkałych na terenie Gminy Limanowa. Dzieci przebywały w 14 rodzinach zastępczych, w tym w 9 rodzinach spokrewnionych z dzieckiem przebywało 20 dzieci, w 5 rodzinach zastępczych niezawodowych – 10 dzieci. W instytucjonalnej pieczy zastępczej przebywało 2 dzieci z 2 rodzin.

W 2021 roku Gmina ponosiła odpłatności za pobyt 28 dzieci z 13 rodzin umieszczonych w rodzinnej pieczy zastępczej /odpłatność za 2-je dzieci z 1 rodziny została poniesiona w styczniu 2022 / oraz za pobyt 2 dzieci z 2 rodzin umieszczonych w instytucjonalnej pieczy zastępczej. 4 dzieci z 3 rodzin zostało umieszczonych w pieczy zastępczej przed wejściem przepisów zobowiązujących gminy do współfinansowania ich pobytu w pieczy zastępczej.

Zgodnie z art. 191 ust.8 i 9 ustawy z dnia 9 czerwca 2001 r. o wspieraniu rodziny i systemie pieczy zastępczej (t.j. Dz. U z 2020 r. poz. 821), w przypadku umieszczenia dziecka w rodzinie zastępczej lub w rodzinnym domu dziecka, placówce opiekuńczo – wychowawczej, gmina właściwa ze względu na zamieszkanie dziecka, ponosi odpłatność za jego pobyt w pierwszym roku 10 % wydatków na opiekę i wychowanie dziecka, w drugim roku 30 %, w trzecim i następnych 50 % wydatków.

GOPS w Limanowej ponosił część kosztów pobytu dzieci w w/w formach opieki zastępczej - zgodnie z zapisami ww. ustawy - w wysokości 10%, 30 % lub 50 % kosztu pobytu dziecka. Na ten cel w 2020 roku wydatkowano ogółem 139 173,33 zł. W 2021 roku wydatki te wynosiły 140 561,33 zł. W stosunku do 2019 roku nastąpił wzrost nakładów. Powodem wzrostu nakładów była zmiana odpłatności za dzieci przebywające w systemie pieczy zastępczej z 10 % na 30% oraz z 30% na 50 %. Zadanie to w całości finansowane jest ze środków własnych gminy.

**Program „Posiłek w szkole i w domu”** - działania dotyczyły w szczególności zapewnienia pomocy w zakresie dożywiania uczniów do czasu ukończenia szkoły. Pomoc w zakresie dożywiania może być przyznana nieodpłatnie sobie i rodzinom, jeżeli dochód osoby samotnie gospodarującej lub dochód na osobę w rodzinie nie przekracza podwyższonego uchwałą Nr III/32/2018 z dnia 28 grudnia 2018 r. przez Radę Gminy Limanowa, do 150 % kryterium dochodowego, o którym mowa w art. 8 ust.1 pkt. 1 i 2 ustawy o pomocy społecznej. W roku 2021 w ramach programu: „Posiłek w szkole i w domu” ustanowionego na lata 2019 - 2023 z posiłków we wszystkich szkołach, do których uczęszczały dzieci z terenu Gminy Limanowa pomocą objęto 239 dzieci i młodzieży szkolnej ze 108 rodzin. Wydano 22 835 posiłków. Koszt realizacji zadania - 107 718,00 zł. . Pomoc w formie zasiłków celowych na zakup żywności w ramach programu „Posiłek w szkole i w domu” przyznano dla 463 osób z 189 rodzin, wypłacono łącznie 1 201 świadczenia, na kwotę 370.236,00 zł. Świadczenie zostało sfinansowane ze środków własnych w kwocie 74 236,00 zł oraz z dotacji celowej w kwocie 296.000, 00 zł.

### **Program „Wspieraj seniora”**

Gminny Ośrodek Pomocy Społecznej przystąpił do realizacji Programu „Wspieraj Seniora”, na rok 2021. Program ma na celu udzielenie wsparcia dla seniorów, którzy w obowiązującym stanie epidemii, zdecydują się na pozostanie w domu. Usługa wsparcia polegała w szczególności na

dostarczaniu zakupów obejmujących artykuły podstawowej potrzeby, w tym artykuły spożywcze oraz środki higieny osobistej. Senior może również zgłosić potrzebę udzielenia wsparcia w zakresie np. załatwienia drobnych spraw urzędowych (jeżeli ich zakres nie wymaga wydania upoważnień od seniora lub udostępniania danych wrażliwych). Pomoc dla seniora w ramach w/w programu może być udzielana również w zakresie dostarczania ciepłych posiłków, o ile usługa tego rodzaju nie jest finansowana z innych źródeł.

### **Program Operacyjny Pomoc Żywnościowa (FEAD)**

Program Europejskiego Funduszu Pomocy Najbardziej Potrzebującym (FEAD). Celem ogólnym Programu jest zapewnienie najuboższym mieszkańcom pomocy żywnościowej w okresie podprogramu. W ramach współpracy z Caritas Archidiecezji Krakowskiej w podprogramie POPŻ 2021 udział wzięły **1102 osoby** Osobom zakwalifikowanym do otrzymania pomocy żywnościowej zgodnie z zasadami POPŻ dostarczono artykuły spożywcze. Pomoc żywnościowa w postaci paczki żywnościowej mogła być przekazywana do osób, rodzin najbardziej potrzebujących, znajdujących się w trudnej sytuacji życiowej, spełniających kryteria określone w art. 8 ustawy o pomocy społecznej, tj. dochód nie mógł przekraczać 200% kryterium dochodowego uprawniającego do skorzystania z pomocy społecznej: tj. dla osoby samotnie gospodarującej 1.402,00 zł oraz 1.056,00 zł dla osoby w rodzinie. Skierowania, po weryfikacji uprawnień, wydawali pracownicy socjalni OPS. Ponadto wydano skierowania do Stowarzyszeń; „Równi wobec życia” - **11** osobom oraz „Bergitka Roma” - **36** osobom.

**Program „Opieka wytchnieniowa – edycja 2021”**, Głównym celem Programu było wsparcie członków rodzin i opiekunów sprawujących bezpośrednią opiekę nad dziećmi z orzeczeniem o niepełnosprawności i osobami dorosłymi z orzeczeniem o znacznym stopniu niepełnosprawności lub równoważnym.

Program kierowany był do opiekunów, którzy zgłosili potrzebę wsparcia w postaci doraźnej, czasowej przerwy w sprawowaniu bezpośredniej opieki nad niepełnosprawnym członkiem rodziny. Opieka wytchnieniowa miała za zadanie odciążenie członków rodzin/opiekunów osób niepełnosprawnych poprzez ich wsparcie w codziennych obowiązkach lub zapewnienie czasowego zastępstwa. Dzięki temu osoby zaangażowane na co dzień w sprawowanie opieki mogły dysponować czasem, który mogły przeznaczyć na odpoczynek, regenerację, jak również na załatwienie niezbędnych spraw.

Usługi opieki wytchnieniowej realizowane były w formie dziennej w miejscu zamieszkania osoby niepełnosprawnej. W ramach programu wsparciem było objętych 13 osób/ rodzin, ilość godzin opieki **2 713,5**. Koszt programu w 2021 r. wyniósł 108 540,00 zł + 2 166,39 / koszty obsługi / = 110 706,39 zł razem. Środki na realizację tego programu są środkami z Funduszu Solidarnościowego.

### **Program „Opieka 75+”**

Zadanie - wsparcie finansowe zadania „Opieka 75+” Dotacja Skarbu Państwa – Wojewody Małopolskiego jest przeznaczona na dofinansowanie zadania własnego gminy Limanowa polegającego na organizowaniu i świadczeniu usług opiekuńczych w miejscu zamieszkania

w związku z realizacją Programu „Opieka 75+” na rok 2021. Celem dotacji jest wsparcie samorządu w poprawie dostępności do usług opiekuńczych dla osób w wieku 75 lat i więcej. Na realizację tego zadania wydatkowano **8 217,50 zł**, w tym **4 108,75 zł** dotacja.

**„Szlachetna paczka”**, w ramach współpracy z CARITAS Gminny Ośrodek Pomocy Społecznej uczestniczył w akcji a pomocą zostało objęte 3 rodziny z terenu Gminy.

### **Program „Asystent rodziny 2021”**

Rodzinie przeżywającej trudności w wypełnianiu funkcji opiekuńczo-wychowawczych Ośrodek zapewnia wsparcie asystenta rodziny, które polega w szczególności na:

1. analizie sytuacji rodziny i środowiska rodzinnego oraz przyczyn kryzysu w rodzinie,
2. wzmocnieniu roli i funkcji rodziny,
3. rozwijaniu umiejętności opiekuńczo-wychowawczych rodziny,
4. podniesieniu świadomości w zakresie planowania oraz funkcjonowania rodziny,
5. pomocy w integracji rodziny,
6. przeciwdziałaniu marginalizacji i degradacji społecznej rodziny,
7. dążeniu do reintegracji rodziny.

Wspieranie rodziny jest prowadzone w formie:

1. pracy z rodziną,
2. pomocy w opiece i wychowaniu dziecka.

Wspieranie rodziny jest prowadzone za jej zgodą i aktywnym udziałem, z uwzględnieniem zasobów własnych oraz źródeł wsparcia zewnętrznego

Asystent ułatwia rodzicom wypełnianie ról społecznych aby doprowadzić do osiągnięcia podstawowej stabilizacji życiowej i nie dopuścić do umieszczania dzieci poza rodziną w placówkach lub rodzinach zastępczych. Jeżeli dzieci znajdują się w pieczy zastępczej, rolą asystenta są działania na rzecz ich jak najszybszego powrotu do rodziny.

### **Projekt „Rozwój pomocy społecznej” na rzecz osób starszych 50 +**

- projekty socjalne mające na celu wsparcie, aktywizację i poprawę jakości życia seniorów poprzez spotkania seniorów na wykładach, warsztatach, grupach samopomocowych,

- realizację dodatkowych zadań wynikających z rozeznaczonych potrzeb gminy poprzez udostępnienie poradnictwa psychologicznego mieszkańcom w siedzibie GOPS w Limanowej oraz w miejscu,

- zamieszkania, organizacja warsztatów w celu doskonalenia umiejętności rodziców w pełnieniu funkcji opiekuńczo-wychowawczych;

- podniesienie jakości działalności Ośrodka poprzez zatrudnienie specjalisty do obsługi informatycznej GOPS w Limanowej, profesjonalizację wykorzystania systemów informatycznych.

Realizacja projektu: od czerwca 2021 roku do grudnia 2021 roku. Wartość dofinansowania projektu: 53 426,70 zł, środki własne: 15 357,43 zł. Całkowity koszt projektu: **68 784,13 zł**.

**Program Małopolski Tele-Anioł** - GOPS uczestniczył w projekcie, którego celem jest poprawa jakości życia osób starszych, niepełnosprawnych, chorych poprzez realizację działań na rzecz rozwoju usług opiekuńczych i sąsiedzkich w miejscu zamieszkania oraz teleopieki, przekazując informację osobom potrzebującym o możliwości włączenia się do projektu.

### **Program „Rodzina 500+”**

W 2021 r. Gminny Ośrodek Pomocy Społecznej w Limanowej realizował zadanie w oparciu o ustawę z dnia 11 lutego 2016 r. o pomocy państwa w wychowywaniu dzieci.

Ustawa ta określa warunki nabywania prawa do świadczenia wychowawczego, tzw. 500+ oraz zasady przyznawania i wypłacania tego świadczenia. W 2021 r. program Rodzina 500+ objął wszystkie dzieci do 18. roku życia bez względu na dochód rodziny. Świadczenie przysługuje zasadniczo od miesiąca złożenia wniosku o to świadczenie. Jednak świeżo upieczeni rodzice mają aż 3 miesiące od urodzenia dziecka na złożenie wniosku. Świadczenie 500+ otrzymywali z wyrównaniem od dnia narodzin dziecka. Wydatki na wypłatę świadczenia w 2021 r. wyniosły **36 130 166,72 zł.**

### **Program „Za życiem”**

Gminny Ośrodek Pomocy Społecznej prowadził postępowania w sprawach jednorazowego świadczenia z tytułu urodzenia dziecka, u którego zdiagnozowano ciężkie i nieodwracalne upośledzenie albo nieuleczalną chorobę zagrażającą jego życiu, które powstały w prenatalnym okresie rozwoju dziecka lub w czasie porodu, przewidziane ustawą z dnia 4 listopada 2016 r. o wsparciu kobiet w ciąży i rodzin „Za życiem”.

Z tytułu urodzenia się żywego dziecka, posiadającego zaświadczenie, wystawione przez lekarza ubezpieczenia zdrowotnego (posiadającego specjalizację II stopnia lub tytuł specjalisty w dziedzinie: położnictwa i ginekologii, perinatologii, neonatologii, neurologii dziecięcej, kardiologii dziecięcej lub chirurgii dziecięcej) o ciężkim i nieodwracalnym upośledzeniu albo nieuleczalnej chorobie zagrażającej życiu, które powstały w prenatalnym okresie rozwoju dziecka lub w czasie porodu, przyznaje się, na to dziecko, jednorazowe świadczenie w wysokości **4000,00 zł.** Świadczenie to wypłacono na 7 dzieci a wydatki wyniosły **28 000,00 zł.**

### **Program „Dobry Start”**

Ośrodek realizował rozporządzenie Rady Ministrów z dnia 30 maja 2018 r. w sprawie szczegółowych warunków realizacji rządowego programu „Dobry start”. Świadczenie dobry start przysługuje w wysokości 300 zł jednorazowo na dziecko.

Z tej formy pomocy skorzystało w 2021 r. łącznie 8 dzieci. Były to wnioski z 2020 r. rozpatrzone w 2021 r. Wydatki na wypłaty świadczenia „Dobry Start” wyniosły w 2021 r. 2 400,00 zł, przy liczbie świadczeń ogółem 8. Na realizację tego zadania poniesiono w 2021 r. wydatki w łącznej kwocie 2 480,00 zł, w tym na koszty obsługi tego zadania 80,00 zł.

## 14. BEZPIECZEŃSTWO PUBLICZNE

Bezpieczeństwo publiczne stanowi jedną z ważniejszych usług publicznych, mającą wpływ na wiele aspektów życia społecznego, w tym atrakcyjność osadniczą, ofertę czasu wolnego, sprawność komunikacyjną i wiele innych. W celu zapewnienia bezpieczeństwa w gminie niezbędna jest współpraca wszystkich służb, jednostek i instytucji zajmujących się tym zagadnieniem.

Gmina Limanowa współpracuje w zakresie bezpieczeństwa z Powiatem Limanowskim w ramach Powiatowego Zespołu Zarządzania Kryzysowego, jak również z Komendą Powiatową Policji w ramach zespołu zadaniowego Komendanta. Taka działalność jest spójna z założonym w strategii rozwoju gminy celami operacyjnymi 1.4 Rozwój systemu zarządzania i ostrzegania kryzysowego oraz 1.5 Poprawa bezpieczeństwa osobistego obywateli.

Zgodnie z posiadanymi danymi (statystyki KPP w Limanowej), w 2021 r. na terenie gminy odnotowano 94 przestępstwa.

Przestępstwa na terenie gminy Limanowa w 2021 r.		
L.p.	Rodzaj przestępstwa	Ilość
1.	zabójstwa	0
2.	rozboje, wymuszenia rozbójnicze	0
3.	kradzież, kradzież z włamaniem	8
4.	bójki, pobicia	0
5.	zniszczenie mienia	10
6.	przestępstwa drogowe	25
7.	kradzież samochodu	1
8.	przestępstwa gospodarcze	48
9.	kradzież	10
	<b>RAZEM</b>	<b>94</b>

### Monitoring

W celu podniesienia poziomu bezpieczeństwa mieszkańców gminy Limanowa poprzez możliwość szybszej reakcji służb porządkowych m.in. Policji, Gmina Limanowa prowadzi monitoring wizyjny szeregu obiektów, jak i miejsc publicznych, gdzie dochodzi bądź może dochodzić do częstych naruszeń porządku publicznego. Urząd Gminy Limanowa systematycznie modernizuje monitoring gminny szczególnie w miejscach narażonych na różnego rodzaju zagrożenia.

Wyszczególnienie zamontowanych kamer na terenie gminy Limanowa		
L.p.	Miejscowość	Ilość kamer
1.	Koszary dr. 132 – osiedle romskie	14
2.	Pisarzowa dz. ew. 1248 - plac parkingowy przy cmentarzu w Pisarzowej	3
3.	Mordarka dz. ew. 1006 - plac parkingowy w Mordarce przy kościele	8
4.	Męcina dz. ew. 1662/4 - oczyszczalnia ścieków w Męcinie	2
5.	Pisarzowa dz. ew. 1186/2 i 1187/2 - budynek wielofunkcyjny (pawilon handlowy)	5
6.	Młynne dz. ew. 500/11, 500/14 – obiekt oczyszczalni ścieków	6
7.	Męcina dz. ew. 1506/2 – obiekt oczyszczalni ścieków	6
8.	Stara Wieś II- Plac przy domkach na Ostrej	4
9.	Stara Wieś II dz. ew. 1393/6 – obiekt oczyszczalni ścieków	12
	<b>RAZEM</b>	<b>60</b>

Monitoringiem objęty jest również budynek Urzędu Gminy Limanowa oraz szkoły gminne. Dostęp do wszystkich rejestratorów posiada UG Limanowa, przy czym Policja posiada bezpośredni dostęp do kamer zamontowanych w Koszarach. Ponadto zamontowany jest monitoring w 6 świetlicach wiejskich.

Monitoring w świetlicach wiejskich		
Lp.	Miejscowość	Ilość kamer
1.	Lipowe	5
2.	Sowliny	4
3.	Siekierczyna I	5
4.	Pasierbiec	5
5.	Pisarzowa	5
6.	Kisielówka	4

## Ochotnicze Straże Pożarne

Na terenie gminy Limanowa funkcjonuje 8 jednostek Ochotniczych Straży Pożarnych: OSP Męcina, OSP Pisarzowa, OSP Stara Wieś, OSP Rupniów, OSP Kisielówka, OSP Nowe Rybie, OSP Siekierczyna, OSP Wysokie.

Wydatki poniesione na funkcjonowanie działalności Ochotniczych Straży Pożarnych		
Jednostki OSP z terenu Gminy Limanowa	Nazwa wydatków	Kwota w zł
<b>OSP KISIELÓWKA</b>  <b>OSP MĘCINA</b>  <b>OSP NOWE RYBIE</b>  <b>OSP PISARZOWA</b>  <b>OSP RUPNIÓW</b>  <b>OSP SIEKIERCZYNA</b>  <b>OSP STARA WIEŚ</b>  <b>OSP WYSOKIE</b>	Zakup paliwa, materiałów i wyposażenia	92 960,23
	Zakup usług: - przeglądy pojazdów i urządzeń ratowniczych, - ubezpieczenia pojazdów i strażaków, - szkolenie strażaków z zakresu Kwalifikowanej Pierwszej Pomocy, - przeglądy budynków remiz	94 042,02
	Zakup usług zdrowotnych strażaków: - okresowe badania strażaków - ratowników, - okresowe badania strażaków - ratowników - kierowców	9 420,00
	Zakup energii: - elektrycznej i gazowej	67 798,34
	Umowy zlecenia: - mechaników - konserwatorów pojazdów mechanicznych, - komendanta gminnego,	37 200,00
	Dotacja na zakup średniego pojazdu ratowniczo - gaśniczego przekazana na Fundusz Wsparcia Państwowej Straży Pożarnej w Limanowej w ramach, której OSP Kisielówka otrzymała pojazd MAN TGM 13.280	150 000,00
	Sprzęt zakupiony w ramach: - środków pozyskanych z Urzędu Marszałkowskiego Województwa Małopolskiego - dotacji celowej przekazanej przez Gminę Limanową, - wydatki Wydziału GK na malowanie dachu w OSP Nowe Rybie, naprawy szklarskie OSP Pisarzowa - wydatki majątkowe z pozyskanych środków z Urzędu Marszałkowskiego Woj. Małopolskiego (Wydział IFE) Modernizacja remizy OSP Wysokie	91 138,00
	<b>Całość wydatków na OSP w 2021 r.</b>	<b>542 558,59</b>

## **Zarządzanie kryzysowe**

Wydane zarządzenia i decyzje Wójta Gminy Limanowa w zakresie zarządzania kryzysowego, spraw obronnych i obrony cywilnej:

1. Zarządzenie nr 173/2021 Wójta Gminy Limanowa z dnia 11.10.2021 roku w sprawie przygotowania i przeprowadzenia w 2021 roku międzygminnego ćwiczenia obronnego pk. „LIMANOWA – 2021”,
2. Zarządzenie nr 67/2021 Wójt Gminy Limanowa z dnia 18 maja 2021 r. w sprawie udziału w treningu powiatowym Systemu Wykrywania i Alarmowania,
3. Zarządzenie nr 182/2021 Wójta Gminy Limanowa z dnia 19.10.2021 r. w sprawie powołania w Urzędzie Gminy Limanowa Punktu Kontaktowego HNS (Wsparcia Państwa Gospodarza),
4. Zarządzenie nr 28/2021 Wójta – szefa Obrony Cywilnej z dnia 24 lutego 2021 r. w sprawie: realizacji szkolenia obronnego na terenie Gminy Limanowa w roku 2021,
5. Zarządzenie nr 141/2021 Wójt Gminy Limanowa z dnia 17 września 2021 r. w sprawie: ogłoszenia pogotowia przeciwpowodziowego na terenie Gminy Limanowa w dniu 17 września 2021 r.,
6. Zarządzenie nr 166/2021 Wójt Gminy Limanowa z dnia 30 września 2021 r. w sprawie: ogłoszenia pogotowia przeciwpowodziowego na terenie Gminy Limanowa w dniu 30 września 2021 r. roku od godz. 8.00,
7. Zarządzenie nr 129/2021 Wójt Gminy Limanowa z dnia 30 sierpnia 2021 r. w sprawie: ogłoszenia pogotowia przeciwpowodziowego na terenie Gminy Limanowa w dniu 30 sierpnia 2021 r. roku od godz. 8.00,
8. Zarządzenie nr 135/2021 z dnia 3 września 2021r., w sprawie odwołania pogotowia przeciwpowodziowego na terenie Gminy Limanowa,
9. Zarządzenie nr 142/2021 z dnia 20 września 2021r., w sprawie odwołania pogotowia przeciwpowodziowego na terenie Gminy Limanowa,
10. Zarządzenie nr 166/2021 z dnia 1 października 2021r., w sprawie odwołania pogotowia przeciwpowodziowego na terenie Gminy Limanowa.

## **Przeprowadzone ćwiczenia, szkolenia, akcje:**

Rok 2021 był rokiem powolnego powrotu inicjatyw gminy w m.in.: szkolenia treningi, ćwiczenia które zakłócił rozwój pandemii SARS-CoV-2. W dalszym ciągu praca była skierowana na walkę z pandemią, jednakże w trakcie roku udało się zorganizować przez Urząd Gminy Limanowa zaplanowane szkolenia pracowników zaangażowanych w Akcję Kurierską, Stały Dyżur, Główne Stanowisko Kierowania. Zorganizowano razem z Miastem Limanowa Międzygminne ćwiczenia obronne „Limanowa - 2021”, które uwiaryściły dobrą współpracę i współdziałanie jst. biorących udział w ćwiczeniu. W obliczu kryzysu realizacja spraw obronnych w zakresie organizacji działań planistycznych, rozpoznawczych, jak również w zakresie wymiany i sposobu przekazywania,

a także obiegu informacji były skoordynowane i przeprowadzone na wysokim poziomie organizacyjnym.

Na przełomie miesięcy: sierpnia i września, w związku z intensywnymi opadami deszczu oraz widocznym zagrożeniem podtopień budynków mieszkalnych oraz podnoszeniu się wysokości wody w rzekach i ciekach wodnych na terenie Gminy Limanowa, zostały ogłoszone pogotowia przeciwpowodziowe. W zakresie wydziału leżała pomoc mieszkańcom prewencyjnie w formie doraźnej tj. m.in. dostarczenie worków na piasek itp. oraz koordynacja sprzętu ciężkiego na terenach objętych zdarzeniem. Ponadto w 2021 roku odbyto trening powiatowy Systemu Wykrywania i Alarmowania. Brano udział w cotygodniowych oraz comiesięcznych treningach radiowych ostrzegania ludności cywilnej i wojsk o zagrożeniach uderzeniami z powietrza. Rozdysponowywano środki dezynfekcyjne, maseczki, fartuchy ochronne wśród mieszkańców gminy oraz dla ośrodków zdrowia, otrzymane od Wojewody Małopolskiego. Dokonano aktualizacji dokumentacji Gminnego Punktu Kontaktowego (HNS) - przygotowania warunków organizacyjnych i technicznych zapewniających funkcjonowanie systemu wsparcia przez państwo – gospodarza.

## 15. BEZROBOCIE

W Powiatowym Urzędzie Pracy w Limanowej na koniec grudnia 2021 r. zarejestrowanych było **3462 osoby bezrobotne**, w tym **615 osób** z terenu gminy Limanowa i jest to tendencja spadkowa.

**Struktura bezrobotnych w gminie Limanowa, stan na 31.12.2021 r.**

Jednostka administracyjna	Bezrobotni ogółem	Kobiety	z prawem do zasiłku	bezrobotni i do 30 r.ż.	powyżej 50 r.ż.	zwolnieni z przyczyn zakładu pracy	Przebywający na bezrobociu powyżej 12 m-cy
<b>Powiat limanowski</b>	3 462	2 129	555	1218	705	243	1 686
<b>Gmina Limanowa</b>	<b>615</b>	<b>381</b>	<b>134</b>	<b>205</b>	<b>157</b>	<b>43</b>	<b>256</b>

**Struktura bezrobocia na terenie gminy Limanowa w latach 2019-2021**

Jednostka administracyjna	Bezrobotni ogółem	Kobiety	Mężczyźni	bezrobotni i do 30 r.ż.	powyżej 50 r.ż.	Długotrwale bezrobotni
<b>2019</b>	661	389	272	246	140	253
<b>2020</b>	762	490	272	269	171	307
<b>2021</b>	615	381	234	205	157	256

## 16. DZIAŁALNOŚĆ GOSPODARCZA

Liczba podmiotów gospodarczych działających na terenie gminy w 2021 r. dane z GUS:

- osoby fizyczne prowadzące działalność gospodarczą - 1 984,
- spółki handlowe - 24,
- spółki cywilne - 37,
- stowarzyszenia i inne organizacje -46

Liczba nowych podmiotów gospodarczych na terenie gminy w 2021 r. w rejestrze REGON – 243.

Z kolei działalność wyrejestrowało 94 przedsiębiorców.

Podobnie jak w latach poprzednich przedsiębiorcy najliczniej działali w branży budowlanej, następnie handel detaliczny i hurtowy, działalność usługowa.

**Osoby fizyczne prowadzące działalność gospodarczą na terenie gminy**

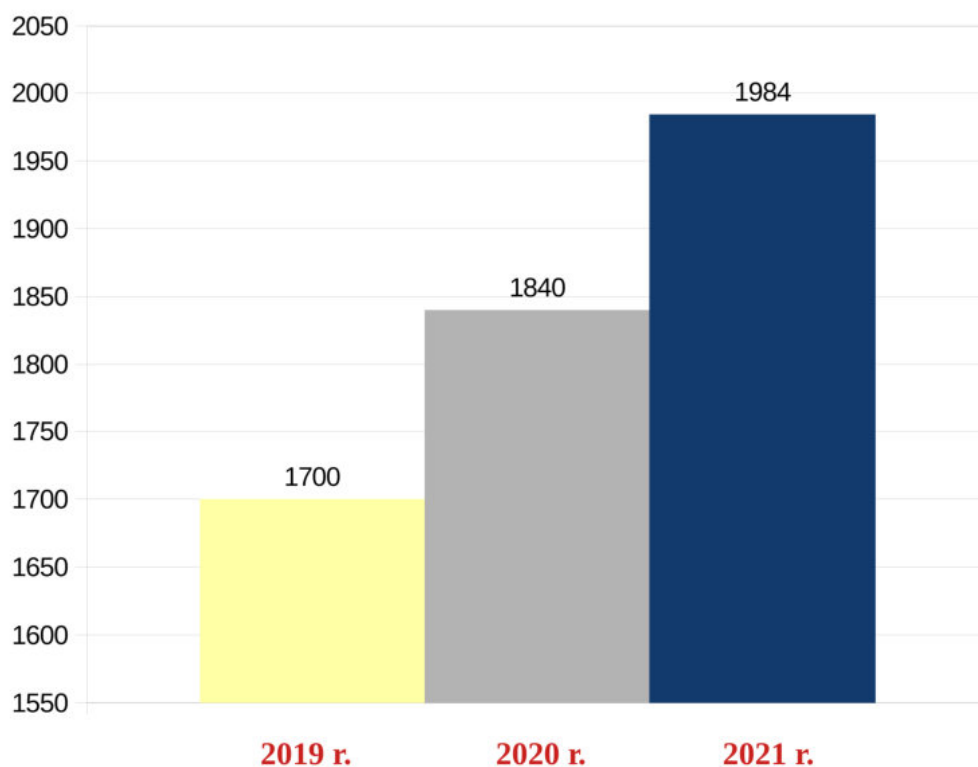

### Spółki handlowe

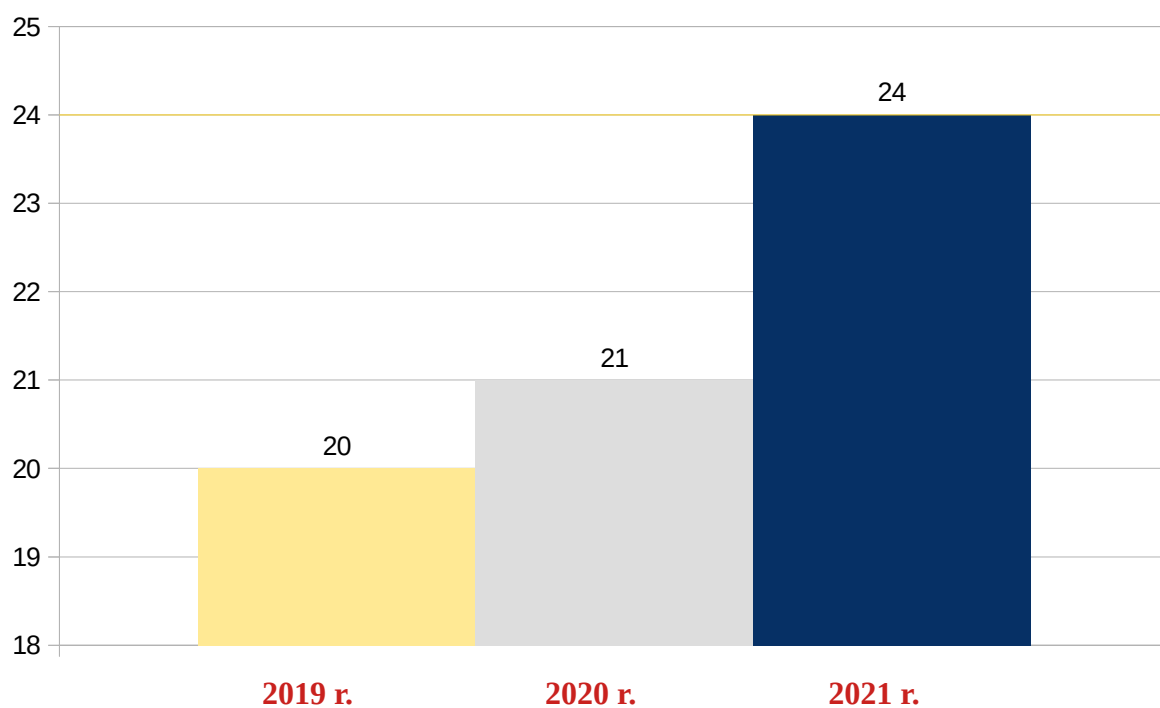

### Wnioski CEIDG-1 złożone w gminie i prawidłowo przetworzone w systemie CEIDG

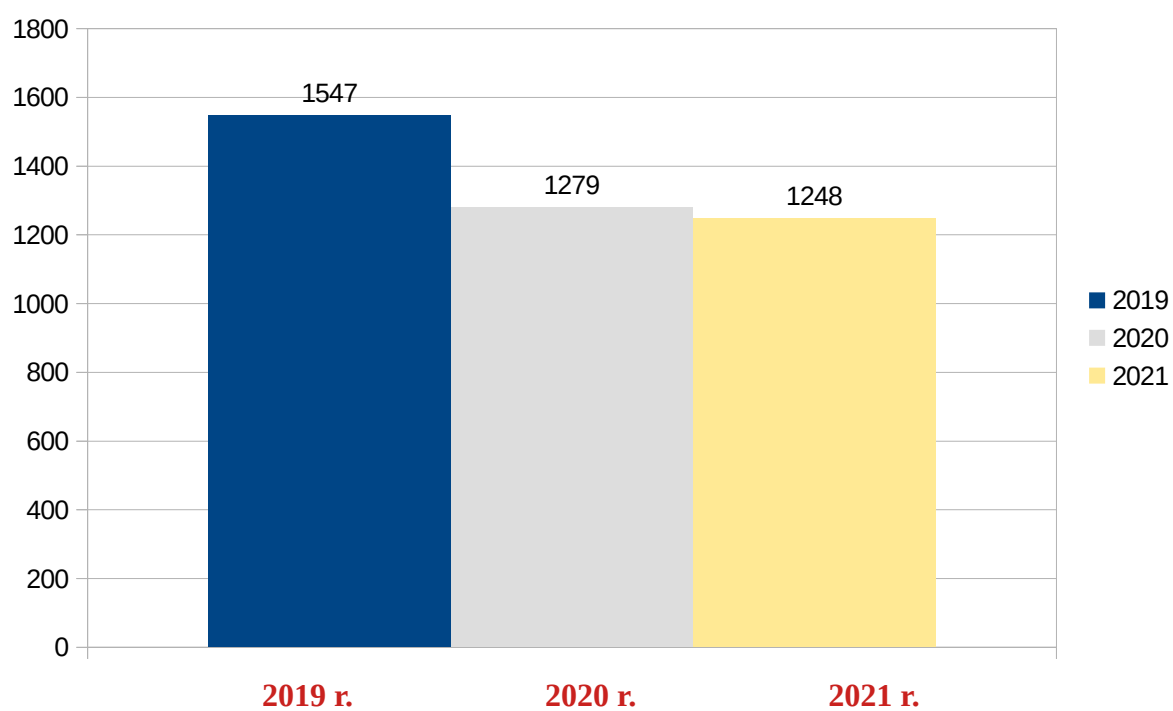

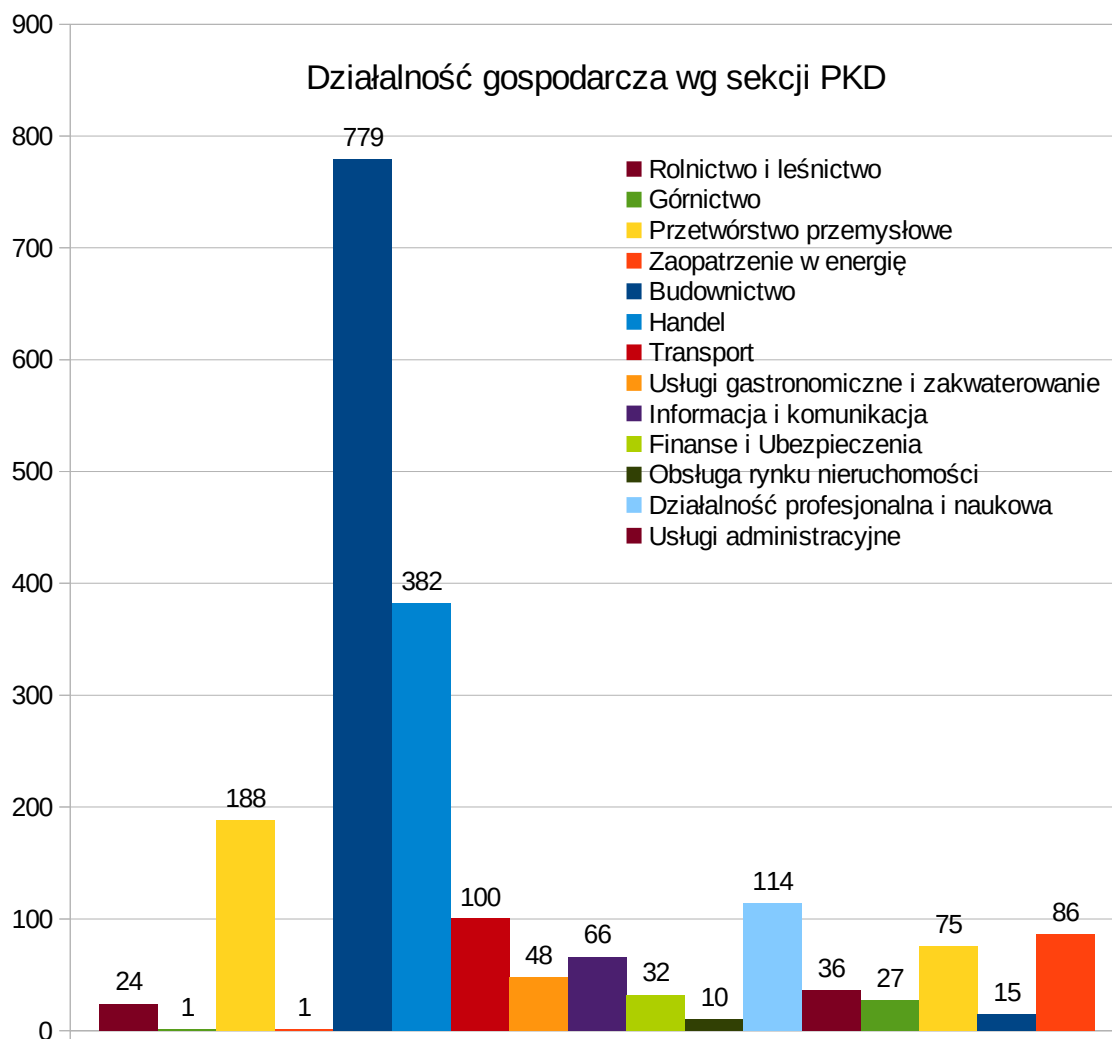

Dane uwzględnianie w raportach dotyczące Gminy Limanowa udostępniane przez Główny Urząd Statystyczny ( BDL -Bank Danych Lokalnych) przez stronę [bdl.stat.gov.pl/](http://bdl.stat.gov.pl/)

## 17. OŚWIATA

W gminie Limanowa w 2021 r. funkcjonowało 15 szkół podstawowych i 1 szkoła niepubliczna w Starym Rybiu. W przeliczeniu na 1 ucznia, na podstawie opracowania własnego GZOS, wydatki w 2021 wyniosły średnio: 12 268,05 zł.

Wydatki gminy na oświatę w dziale 801 „Oświata i Wychowanie” w roku 2021 stanowiły kwotę 42.011.608,09 zł, z czego wydatki bieżące 41.559.449,43zł, natomiast wydatki inwestycyjne 452.158,66 zł. Część oświatowa subwencji ogólnej dla jednostki samorządu terytorialnego wykonana w roku 2021 stanowiła kwotę 25.900.132,00 zł.

Różnica subwencji i dotacji otrzymanych do wydatków wykonanych za rok 2021 w przeliczeniu na 1 ucznia przedstawia się następująco:

Różnica subwencji i dotacji otrzymanych do wydatków za rok 2021 w przeliczeniu na 1 ucznia						
L. P.	NAZWA SZKOŁY/ PLACÓWKI	Subwencja 2021 oraz dotacje otrzymane i wszystkie środki pozostałe w (zł)	Wydatki na 31.12.2021 w (zł)	Różnica subwencji i dotacji otrzymanych do wydatków wykonanych na 31.12.2021 w (zł)	Liczba dzieci według stanu na 30.09. 2021 /SP+OP/	Różnica subwencji i dotacji otrzymanych do wydatków wykonanych na 31.12.2021 w przeliczeniu na ucznia na rok w (zł)
1	Kanina	957 879,52	1 666 780,17	-708 900,65	88	8 055,69
2	Kłodne	1 542 756,87	2 052 528,16	-509 771,29	144	3 540,08
3	Męcina Nr 2	889 475,58	1 411 555,76	-522 080,18	93	5 613,77
4	Młynne	1 447 387,39	2 006 216,83	-558 829,44	159	3 514,65
5	Nowe Rybie	1 324 270,06	1 930 770,53	-606 500,47	130	4 665,39
6	Siekierczyna Nr 1	1 522 428,50	2 057 916,04	-535 487,54	148	3 618,16
7	Siekierczyna Nr 2	1 444 312,40	1 908 024,51	-463 712,11	151	3 070,94
8	Wysokie	991 804,20	1 426 892,88	-435 088,68	86	5 059,17
9	Męcina Nr 1	2 816 939,08	3 776 463,52	-959 524,44	297	3 230,72
10	Mordarka	3 246 382,72	3 590 382,24	-343 999,52	358	960,89
11	Pasierbiec	2 242 876,22	2 958 755,20	-715 878,98	254	2 818,42
12	Pisarzowa	2 367 651,34	3 121 450,95	-753 799,61	248	3 039,51
13	Rupniów	2 280 435,44	3 005 644,12	-725 208,68	264	2 747,00
14	Stara Wieś Nr 1	2 542 002,66	3 044 550,12	-502 547,46	309	1 626,37
15	Stara Wieś Nr 2	1 847 472,15	2 713 324,62	-865 852,47	236	3 668,87

W 2021 roku do 15 szkół podstawowych prowadzonych przez Gminę Limanowa oraz 1 szkoły niepublicznej prowadzonej przez Stowarzyszenie na Rzecz Rozwoju Wsi Stare Rybie uczęszczała następująca liczba uczniów (dane na podstawie SIO z dnia 30.09.2021r.):

Liczba uczniów w szkołach na terenie gminy Limanowa			
Nazwa Szkoły	Liczba uczniów - szkoła podstawowa	Liczba dzieci w oddziałach przedszkolnych	Ogółem (SP +OP)
Szkoła Podstawowa w Kaninie	63	25	88
Szkoła Podstawowa w Kłodnem	112	32	144
Szkoła Podstawowa Nr 2 w Męcinie	73	20	93
Szkoła Podstawowa w Młynnem	112	47	159
Szkoła Podstawowa w Nowym Rybiu	105	25	130
Szkoła Podstawowa Nr 1 w Siekierczynie	111	37	148
Szkoła Podstawowa Nr 2 w Siekierczynie	110	41	151
Szkoła Podstawowa w Wysokiem	68	18	86
Szkoła Podstawowa Nr 1 w Męcinie	245	52	297
Szkoła Podstawowa w Mordarce	285	73	358
Szkoła Podstawowa w Pasierbcu	191	63	254
Szkoła Podstawowa w Pisarzowej	199	49	248
Szkoła Podstawowa w Rupniowie	190	74	264
Szkoła Podstawowa Nr 1 w Starej Wsi	214	95	309
Szkoła Podstawowa Nr 2 w Starej Wsi	139	97	236
Niepubliczna Szkoła Podstawowa w Starym Rybiu	17	5	22
<b>Razem:</b>	<b>2 222</b>	<b>765</b>	<b>2 987</b>

W poszczególnych szkołach publicznych zatrudniono 280,20 nauczycieli (w przeliczeniu na pełne etaty), w tym: 7,50 nauczycieli stażystów, 32,62 nauczycieli kontraktowych, 38,02 nauczycieli mianowanych, 202,06 nauczycieli dyplomowanych.

Stan kadry pedagogicznej w Szkołach Gminy Limanowa (dane na podstawie SIO z dnia 30.09.2021r.):

Stan kadry pedagogicznej (w etatach)					
Nazwa Szkoły	Stażysta	Kontraktowy	Mianowany	Dyplomowany	Razem
Szkoła Podstawowa w Kaninie	0,02	2,08	2,55	7,43	<b>12,08</b>
Szkoła Podstawowa w Kłodnem	0,91	3,86	1,88	9,40	<b>16,05</b>
Szkoła Podstawowa Nr 2 w Męcinie	0,41	2,04	1,78	6,96	<b>11,19</b>
Szkoła Podstawowa w Młynnem	1,09	2,72	2,44	10,61	<b>16,86</b>
Szkoła Podstawowa w Nowym Rybiu	0,00	2,81	2,25	10,47	<b>15,53</b>
Szkoła Podstawowa Nr 1 w Siekierczynie	0,58	3,29	0,28	11,17	<b>15,32</b>
Szkoła Podstawowa Nr 2 w Siekierczynie	0,00	3,12	0,50	11,09	<b>14,71</b>
Szkoła Podstawowa w Wysokiem	0,34	3,00	2,40	7,75	<b>13,49</b>
Szkoła Podstawowa Nr 1 w Męcinie	0,11	2,51	6,65	22,85	<b>32,12</b>
Szkoła Podstawowa w Mordarce	0,00	2,37	4,75	20,37	<b>27,49</b>
Szkoła Podstawowa w Pasierbcu	0,00	1,78	2,93	17,53	<b>22,24</b>
Szkoła Podstawowa w Pisarzowej	1,56	0,00	0,44	21,84	<b>23,84</b>
Szkoła Podstawowa w Rupniowie	0,18	0,00	3,41	15,17	<b>18,76</b>
Szkoła Podstawowa Nr 1 w Starej Wsi	2,30	2,05	5,21	13,62	<b>23,18</b>
Szkoła Podstawowa Nr 2 w Starej Wsi	0,00	0,99	0,55	15,80	<b>17,34</b>
<b>Razem:</b>	<b>7,50</b>	<b>32,62</b>	<b>38,02</b>	<b>202,06</b>	<b>280,20</b>

Stan obsługi w szkołach Gminy Limanowa przedstawia się następująco (dane na podstawie SIO z dnia 30.09.2021 r.):

Stan obsługi w szkołach	
Nazwa Szkoły	Obsługa (w etatach)
Szkoła Podstawowa w Kaninie	5
Szkoła Podstawowa w Kłodnem	5,25
Szkoła Podstawowa Nr 2 w Męcinie	3,5
Szkoła Podstawowa w Młynnem	6
Szkoła Podstawowa w Nowym Rybiu	5,5
Szkoła Podstawowa Nr 1 w Siekierczynie	5
Szkoła Podstawowa Nr 2 w Siekierczynie	3
Szkoła Podstawowa w Wysokiem	3
Szkoła Podstawowa Nr 1 w Męcinie	9
Szkoła Podstawowa w Mordarce	9
Szkoła Podstawowa w Pasierbcu	9
Szkoła Podstawowa w Pisarzowej	7,5
Szkoła Podstawowa w Rupniowie	9,5
Szkoła Podstawowa Nr 1 w Starej Wsi	9,5
Szkoła Podstawowa Nr 2 w Starej Wsi	10,5
<b>Razem:</b>	<b>100,25</b>

**Dowóz uczniów**

Zgodnie z przepisami prawa oświatowego gmina ma obowiązek zapewnienia bezpłatnego transportu i opieki do najbliższej szkoły uczniom, których odległość miejsca zamieszkania od szkoły przekracza 3 km w przypadku uczniów klas I – IV szkół podstawowych i 4 km w przypadku uczniów klas V – VIII. Równorzędnym sposobem wypełnienia tego obowiązku jest zwrot kosztów przejazdu środkami komunikacji publicznej, rodzicom tych uczniów, bądź umowy indywidualne.

Gmina Limanowa realizuje zadanie dowozu dzieci do szkół w formie refundacji biletów miesięcznych komunikacji publicznej oraz w formie zorganizowanego dowozu dzieci i młodzieży do szkół. Z tak zorganizowanego dowozu w 2021 roku skorzystało 330 uczniów, w tym 29 uczniów niepełnosprawnych.

**Żywnienie w szkołach**

W 2021 r. w 13 placówkach oświatowych Gminy Limanowa funkcjonowały szkolne stołówki, natomiast w 2 pozostałych szkołach żywienie realizowano w postaci cateringu. Dożywianie dzieci finansowane było na dwa sposoby: w pierwszym przypadku za posiłki płać rodzice, w drugim: posiłki dla dzieci z rodzin o niskich dochodach finansowane były przez opiekę społeczną, realizując program „Posiłek w szkole i w domu”.

**Kształcenie młodocianych**

W 2021 roku 51 pracodawcom wypłacono kwotę 478.926,33 zł z tytułu dofinansowania kosztów kształcenia 60 pracowników młodocianych.

**Przedszkola**

W 2021 roku Gmina Limanowa nie prowadziła przedszkoli gminnych. Dzieci w wieku przedszkolnym uczęszczały do oddziałów przedszkolnych przy szkołach podstawowych i do publicznych i niepublicznych przedszkoli, prowadzonych przez inne jednostki samorządu terytorialnego lub działających na ich terenie przedszkoli niepublicznych. Były to przedszkola na terenie: Miasto Limanowa, Gminy Trzciana, Gminy Laskowa, Gminy Podegrodzie, Gminy Łukowica, Gminy Łososina Dolna, Gminy Tymbark, Gminy Chełmec, Miasto Nowy Sącz. Na terenie Gminy Limanowa w roku 2021 funkcjonowały 3 niepubliczne przedszkola:

- Niepubliczne Przedszkole Integracyjne „Chatka Małego Skrzatka” w Mordarce,
- Niepubliczne Przedszkole MONTESSORI w Męcinie,
- Niepubliczne Przedszkole ”Słoneczko” w Siekierczynie.

Według stanu na wrzesień 2021 r. do przedszkoli niepublicznych uczęszczało 211 dzieci. W 2021 roku na przedszkola gmina poniosła wydatki w wysokości 3.111.143,30 zł.

**Żłobki**

Na terenie Gminy w 2021 roku funkcjonowały 2 niepubliczne żłobki:

- Niepubliczny Żłobek ”Wesołe Krasnoludki” w Mordarce,
- Niepubliczny Żłobek „Pszczółka Maja” w Siekierczynie.

Dzieci uczęszczały także do żłobka publicznego, prowadzonego przez Miasto Limanowa. Opieką w żłobkach na dzień 30 września 2021 r. objętych było 84 dzieci.

W 2021 roku na żłobki wydatkowano 354.507,32 zł.

### Niepubliczna Szkoła Podstawowa

W roku 2021 na terenie gminy Limanowa funkcjonowała 1 Niepubliczna Szkoła Podstawowa w Starym Rybiu, prowadzona przez Stowarzyszenie na Rzecz Rozwoju Wsi Stare Rybie. Gmina Limanowa w roku 2021 przekazała dotację dla Stowarzyszenia w wysokości 206.997,94 zł.

W 2021 r. miała miejsce uroczystość podsumowania roku szkolnego 2020/2021, podczas której nagrodzono najlepszych uczniów szkół gminnych za wysokie wyniki w nauce. Podczas uroczystości uczniom oraz nauczycielom wręczone zostały podziękowania. Uczniowie otrzymali podziękowania za szczególne osiągnięcia w nauce, a także w dziedzinie kultury i sportu.

## 18. WSPÓŁPRACA Z ORGANIZACJAMI POZARZĄDOWYMI

Współpraca Gminy Limanowa z organizacjami pozarządowymi w roku 2021 prowadzona była zgodnie z ustawą o działalności pożytku publicznego i o wolontariacie z dnia 24 kwietnia 2003 r. (Dz.U. z 2020r. poz. 1057 z późn. zm.) oraz uchwałą uchwałą Nr XVI/173/2020 Rady Gminy Limanowa z dnia 10 grudnia 2020 r. w sprawie przyjęcia "Programu współpracy Gminy Limanowa z organizacjami pozarządowymi na rok 2021".

Cele priorytetowe, obszary i formy współpracy gminy Limanowa z organizacjami określił Roczny Program Współpracy, który był również narzędziem umacniania lokalnych działań oraz stwarzania warunków do powstawania inicjatyw i struktur funkcjonujących na rzecz społeczności lokalnej.

Dokument ten został opracowany z udziałem organizacji i podmiotów określonych w art. 3 w/w ustawy o działalności pożytku publicznego i o wolontariacie, które uczestniczyły w konsultacjach społecznych nad projektem uchwały.

Współpraca Gminy Limanowa z organizacjami pozarządowymi i innymi podmiotami prowadzącymi działalność pożytku publicznego obejmowała formę **niefinansową**, a w szczególności w postaci:

1. wzajemnego informowania się o planowanych kierunkach działalności i realizowanych zadaniach, w szczególności poprzez publikowanie informacji w serwisie informacyjnym [www.gminalimanowa.pl](http://www.gminalimanowa.pl), w specjalnej zakładce dedykowanej organizacjom pozarządowym,
2. informowania o szkoleniach podnoszących jakość pracy organizacji pozarządowych,
3. wsparcia organizacji pozarządowych w ubieganiu się o pozyskiwanie funduszy ze źródeł zewnętrznych, doradztwo i udzielanie przez koordynatora ds. współpracy z organizacjami pozarządowymi pomocy merytorycznej organizacjom, w tym prowadzenie tematycznych szkoleń oraz bezpośredniego doradztwa,
4. pomocy w pozyskiwaniu środków finansowych ze źródeł innych, niż budżet Gminy, w szczególności poprzez informowanie na temat dostępnych dla NGO instrumentów pomocowych,
5. udzielania rekomendacji organizacjom współpracującym z Gminą, które ubiegają się o dofinansowanie z innych źródeł,
6. umożliwiania organizowania imprez na terenach lub w obiektach należących do Gminy,

7. udostępniania bazy kontaktów w celu poszukiwania przez organizacje pozarządowe partnerów do realizacji projektów.

Kolejną formą współpracy pozafinansowej jest bezpłatne użyczenie pomieszczeń/lokalu stanowiących własność komunalną Gminy Limanowa, na potrzeby realizacji zadań statutowych organizacji pozarządowych.

Użyczenia odbywają się w dwóch formach. Są to użyczenia okazjonalne na potrzeby realizacji konkretnego projektu i odbywają się w określonych ramach czasowych. - takich użyczeń w roku 2021 było 12, jak również zdarzają się użyczenia całoroczne.

Podmiotami korzystającymi z bezpłatnego całorocznego użyczenia w 2021 roku byli:

W budynku Wiejskiego Domu Kultury w Pisarzowej:

Koło Gospodyń Wiejskich w Pisarzowej, Stowarzyszenie „Pełna Skrzynia ” w Pisarzowej (Ognisko Muzyczne, Orkiestra Dęta Enharmonia), Zespół Regionalny Kijom Worci z Pisarzowej, Warsztaty Artystyczne Czerwone Korale.

W budynku Wiejskiego Domu Kultury w Starej Wsi:

Stowarzyszenie Koło Gospodyń Wiejskich w Starej Wsi.

Współpraca o charakterze **finansowym** Gminy Limanowa z organizacjami pozarządowymi oraz innymi podmiotami prowadzącymi działalność pożytku publicznego polegała na zlecaniu realizacji zadań publicznych w formie ich wspierania wraz z udzielaniem dotacji.

Zlecanie zadań odbywało się w drodze otwartego konkursu ofert zgłaszanych na podstawie art. 30 ust. 1 ustawy z dnia 8 marca 1990 r. o samorządzie gminnym (tj. Dz. U. z 2022 r. poz. 559 ze zm.) i § 8 uchwały Nr IV/25/2011 Rady Gminy Limanowa z dnia 28 stycznia 2011 r. w sprawie określenia warunków i trybu finansowania zadania własnego Gminy Limanowa, polegającego na tworzeniu warunków sprzyjających rozwojowi sportu (Dz. Urz. Woj. Małopolskiego Nr 122, poz. 958). Podmioty miały również możliwość zgłaszania zadań zleczanych zgodnie z art. 19a w/w ustawy z pominięciem otwartego konkursu ofert tak zwany tryb uproszczony lub tryb małych zleceń. Tryb małych zleceń – procedura z pominięciem otwartego konkursu ofert w roku 2021 nie wpłynęła żadna oferta.

Konkurs na realizację zadania własnego gminy został ogłoszony zarządzeniem nr 1/2021 Wójta Gminy Limanowa z dnia 5 stycznia 2021 r. w sprawie ogłoszenia konkursu projektów na realizację zadania własnego Gminy Limanowa, polegającego na tworzeniu warunków sprzyjających rozwojowi sportu na terenie Gminy Limanowa w 2021 r.

Łączna wysokość środków przyznanych w formie dotacji w 2021 roku na podstawie podpisanych umów w ramach konkursów oraz z pominięciem otwartego konkursu ofert wyniosła 163.000,00 zł, z tego całość w trybie otwartych konkursów i nie wystąpiło finansowanie w trybie pozakonkursowym tzw. trybie małych zleceń.

**WSPÓŁPRACA FINANSOWA** to także bezprocentowe pożyczki udzielane stowarzyszeniom na realizację zadań, dzięki pozyskanym zewnętrznym środkom - innym niż z Gminy Limanowa, które trafiają do stowarzyszeń po realizacji projektów.

W terminie określonym w umowie stowarzyszenia mają obowiązek zwrócić gminie pożyczkę w pełnej wysokości ale dzięki niej mogą realizować zadania.

Pomoc finansowa, to również dofinansowanie bądź sfinansowanie transportu na przedsięwzięcia kulturalne organizowane przez gminę ( Gminny Przegląd Kół Gospodyń Wiejskich ) lub promujące gminę " na zewnątrz" ( Powiatowy Przegląd Kół Gospodyń Wiejskich oraz kolejne szczeble tego konkursu, Limanowska Słaza, Posiady Teatralne w Jabłonce).

### **Organizacje pozarządowe działające na terenie gminy Limanowa**

Orkiestra Dęta Męcina – stowarzyszenie, SEPİA - Stowarzyszenie Entuzjastów Pomysłów i Aktywności – Pisarzowa, Stowarzyszenie Na Rzecz Rozwoju Ziemi Pasierbieckiej – Pasierbiec, Stowarzyszenie Miłośników Przeszłości i Rozwoju Wsi Pisarzowa, Stowarzyszenie Na Rzecz Rozwoju Wsi Wysokie, Stowarzyszenie dla Męciny, Stowarzyszenie Gospodyń Wiejskich Gminy Limanowa, Stowarzyszenie Pełna Skrzynia z Pisarzowej, Stowarzyszenie „Bliżej Tradycji” Stara Wieś , Stowarzyszenie Heligonki Pod Kickami z Mordarki, Stowarzyszenie Kulturalno-Oświatowe Ziemia Limanowska w Starej Wsi.

Organizacji pozarządowe to także koła gospodyń wiejskich, kluby sportowe, ochotnicze straże pożarne oraz zespoły regionalne. Podmioty te niejednokrotnie posiadają formę prawną stowarzyszeń.

## **19. SPORT**

W 2021 r. funkcjonowało w gminie 10 Klubów Sportowych. Były to:

1. Ludowy Klub Sportowy „Mordarka”,
2. Ludowy Klub Sportowy „Olimpia” Pisarzowa,
3. Ludowy Klub Sportowy „Rupniów”,
4. Ludowy Klub Sportowy „Wierchy” Pasierbiec,
5. Ludowy Klub Sportowy „Rybie” Stare Rybie,
6. Ludowy Klub Sportowy „Starówka” Stara Wieś,
7. Ludowy Klub Sportowy „Słomka” Siekierczyna,
8. Uczniowski Klub Sportowy „Patria” Młyenne,
9. Uczniowski Klub Sportowy „Kłodne”,
10. Ludowy Klub Sportowy „Smolnik” Męcina.

Kluby miały również możliwość uzyskania dofinansowania na realizację zadań zleconych w drodze otwartego konkursu ofert zgłaszanych na podstawie art. 30 ust. 1 ustawy z dnia 8 marca 1990 r. o samorządzie gminnym (tj. Dz. U. z 2022 r. poz. 559 ze zm.) i § 8 uchwały Nr IV/25/2011 Rady Gminy Limanowa z dnia 28 stycznia 2011 r. w sprawie określenia warunków i trybu finansowania zadania własnego Gminy Limanowa, polegającego na tworzeniu warunków sprzyjających rozwojowi sportu (Dz. Urz. Woj. Małopolskiego Nr 122, poz. 958).

Konkurs na realizację zadania własnego gminy został ogłoszony zarządzeniem nr 1/2021 Wójta Gminy Limanowa z dnia 5 stycznia 2021 r. w sprawie ogłoszenia konkursu projektów na realizację zadania własnego Gminy Limanowa, polegającego na tworzeniu warunków sprzyjających rozwojowi sportu na terenie Gminy Limanowa w 2021 r.

Podział dotacji na zadanie tworzenia warunków sprzyjających rozwojowi sportu na terenie gminy Limanowa w 2021 r.		
Lp.	Nazwa wnioskodawcy	Kwota dotacji przyznanej na projekt w zł
1.	Ludowy Klub Sportowy „Mordarka”	40.000,00
2.	Ludowy Klub Sportowy „Wierchy ” Pasierbiec	30.000,00
3.	Ludowy Klub Sportowy „Rupniów”	22.000,00
4.	Ludowy Klub Sportowy „Olimpia” Pisarzowa	22.000,00
5.	Ludowy Klub Sportowy „Słomka” Siekierzyna	15.000,00
6.	Uczniowski Klub Sportowy „Patria” Młynne	10.000,00
7.	Ludowy Klub Sportowy „Rybie”	7.000,00
8.	Uczniowski Klub Sportowy „Kłodne”	7.000,00
9.	Ludowy Klub Sportowy „Starówka” Stara Wieś	7.000,00
10.	Ludowy Klub Sportowy „Smolnik” Męcina	3.000,00

Ponadto na podstawie art. 30 ust. 1 ustawy z dnia 8 marca 1990 r. o samorządzie gminnym i uchwała nr XIV/160/2016 Rady Gminy Limanowa z dnia 15 grudnia 2016 r. zmieniająca uchwałę w sprawie określenia szczegółowych warunków i trybu przyznawania oraz wysokości nagród dla zawodników za osiągnięcia wysokich wyników sportowych, Wójt Gminy Limanowa Zarządzeniem nr 79/2021 z dnia 28 maja 2021 r. przyznał nagrody dla trojga sportowców za osiągnięcie wysokich wyników sportowych w 2021 r. na łączną kwotę 1.700,00 zł.

#### Wydarzenia sportowe :

- XII edycja akcji „Odkryj Beskid Wyspowy”,
- Korona Beskidu Wyspowego „Beskidzkie wyspy”,
- 102 Wyspy Beskidu Wyspowego,
- 9. Bieg Ziemi Limanowskiej Limanowa-Stara Wieś,
- 59. Małopolski Wyścig Górski,
- 12. Wyścig Górski „Limanowa -Przełęcz pod Ostrą”,
- 23.Międzynarodowy Wyścig Kolarski „Memoriał Henryka Łasaka”,
- 23. Bieg Niepodległości w Młynnem.

## 20. AGROTURYSTYKA

W gminie Limanowa w 2021 r. funkcjonowało 13 aktywnie działających gospodarstw agroturystycznych oraz 12 podmiotów zgłoszonych do ewidencji innych obiektów świadczących usługi hotelarskie, nie będących obiektami hotelarskimi oraz polami biwakowymi.

W 2021 zostało zarejestrowanych 7 nowych obiektów świadczących usługi hotelarskie, nie będących obiektami hotelarskimi oraz polami biwakowymi. Usługi te polegały na wynajmie pokoi głównie w budynkach mieszkalnych ale również zostało zarejestrowane 4 domki letniskowe.

## 21. KULTURA

### Koła Gospodyń Wiejskich

W 2021 funkcjonowało w gminie 12 Kół Gospodyń Wiejskich:

1. KGW Męcina,
2. KGW Pisarzowa,
3. KGW Kłodne,
4. KGW Lipowe,
5. KGW Stara Wieś Wola,
6. KGW Rupniów Centrum,
7. KGW Rupniów Bednarki,
8. KGW Siekierzyna I,
9. KGW Pasierbiec,
10. KGW Łososina Górna,
11. KGW Makowica,
12. KGW Sowliny.

Panie prezentowały swój dorobek kulturalny i kulinarny promując dziedzictwo kulturowe podczas przedsięwzięć kulturalnych organizowanych na terenie Gminy Limanowa oraz poza jej granicami.

### Zespoły Regionalne

Na terenie gminy funkcjonowało 6 zespołów regionalnych:

1. „Spod Kicek” z Mordarki,
2. „Kijom Worci” z Pisarzowej,
3. „Starowiejski Hyr” ze Starej Wsi,
4. „Pisarzowianie” z Pisarzowej,
5. „Mali Męcinianie” z Męciny,
6. „Pasierbiocki” z Pasierbca,

Zespoły wielokrotnie swymi występami promowały lokalne dziedzictwo kulturowe prezentując się podczas przedsięwzięciach kulturalnych organizowanych na terenie Gminy Limanowa oraz poza jej granicami. Szczególnie aktywne były w 2021 roku zespoły – „Kijom Worci” z Pisarzowej, „Spod Kicek” z Mordarki oraz „Starowiejski Hyr” ze Starej Wsi.

### Najważniejsze przedsięwzięcia kulturalne w 2021 r.

Wykaz imprez i uroczystości kulturalnych oraz turystycznych, których organizatorem lub współorganizatorem w 2021 roku była Gmina Limanowa:

- 25. Gminny Przegląd Grup Kolędniczych z terenu Gminy Limanowa,
- Otwarcie Letniego Sezonu Turystycznego na Ziemi Limanowskiej - Koszary góra Paproć,
- 22. Gminny Przegląd Dorobku Kulturalnego i Kulinarnego Kół Gospodyń Wiejskich połączony z Festiwałem "Beskidzkie Rytm i Smaki" w ramach akcji Odkryj Beskid Wyspowy,
- 4. Konkurs Heligonisów Województwa Małopolskiego w Mordarce,
- Rodzinne festyny w ramach akcji „#SzczepimySię” z Kołem Gospodyń Wiejskich w Lipowie, Męcynie i Pisarzowej,

- impreza pn.: „Witamy Wakacje” połączona z oficjalnym otwarciem placu zabaw w Lipowem – organizator KGW Lipowe,
- wykład ks. dr Jerzego Smolenia pt.: *"Jak zadbać o kondycję psychiczną w jesieni życia"* w Świetlicy w Pasierbcu,
- wykład ks. dr Jerzego Smolenia pt. *„Relacje pomiędzy dorosłymi i z dorosłymi widziane oczami dziecka”* w Szkole Podstawowej nr 1w Męcinie,
- *„Nowa Ziemia-Stare Niebo - ocalić od zapomnienia - powiązania Męciny z Lipkami”* wernisaż oraz konferencja naukowa w Limanowskim Domu Kultury.

## Świetlice wiejskie

Na terenie gminy Limanowa w 2021 r. działało 11 świetlic wiejskich, prowadzących zajęcia tematyczne:

1. Świetlica w Pisarzowej,
2. Świetlica w Kisielówce,
3. Świetlica w Lipowem,
4. Świetlica w Starej Wsi I,
5. Świetlica w Pasierbcu,
6. Świetlica w Sowlinach,
7. Świetlica w Walowej Górze,
8. Świetlica w Siekierczynie 1,
9. Świetlica w Męcinie – w budynku Ośrodka Zdrowia
10. Świetlica w Bałazówce,
11. Świetlica w Makowicy,

Zajęcia odbywały się z udziałem seniorów młodzieży oraz dzieci. Świetlice podejmowały współpracę z rodzicami, ze szkołami podstawowymi z pracownikami socjalnym, parafiami, oraz innymi osobami i instytucjami w zależności od potrzeb dziecka.

Pracownicy/wolontariusze/sołtysi odpowiedzialni za świetlice, starali się zapewnić dzieciom moc atrakcji organizując czas wolny poprzez gry i zabawy, wycieczki, inne formy aktywnego spędzania czasu oraz uczestnictwo w życiu kulturalnym i społecznym. Poniżej przedstawiono najczęstsze formy spędzania wolnego czasu w 2021 roku.

Warsztaty integracyjne przyczyniają się do stworzenia atmosfery sprzyjającej powstawaniu i rozwijaniu głębszych więzi osobistych pomiędzy wychowankami świetlicy. Warsztaty integracyjne pozwalają na lepsze poznanie się osób w grupie, scalenie grupy, odkrycie mocnych stron u siebie i u poszczególnych członków grupy, spowodują wzrost wzajemnego zaufania.

## Rodzaje zajęć w świetlicach wiejskich:

**Zajęcia turystyczno-krajoznawcze** – jedno z najbardziej liczny z zajęć, w ramach których wychowankowie rozwijali kondycję fizyczną, poznali nowe miejsca oraz prowadzili zdrowy tryb życia nastawiony na aktywne spędzanie czasu wolnego. Poprzez zajęcia dzieci i młodzież poznają kraj, jego środowisko przyrodnicze, tradycje, zabytki kultury i historii, poszerzają wiedzę z różnych dziedzin życia społecznego, gospodarczego i kulturalnego. Wśród wychowanków są upowszechniane zasady ochrony środowiska naturalnego oraz umiejętności korzystania z zasobów przyrody. Dzięki udziałowi w zajęciach dzieciom i młodzieży upowszechniano formy

aktywnego wypoczynku, podniesiona została ich sprawność fizyczna co ma wpływ na polepszenie stanu zdrowia. Zajęcia turystyczno-krajoznawcze pozwalają kształtować u dzieci i młodzieży nawyki kulturalnego zachowania się, szacunku dla przyrody, ochrony naturalnego środowiska człowieka, umożliwiają także gromadzenie ciekawych eksponatów, które później mogą wzbogacić szkolne pracownie biologiczne, geograficzne, historyczne itp. W ramach zajęć odbywały się gry zespołowe i indywidualne, rajdy, wycieczki, dwa grille oraz zajęcia rekreacyjne na urządzeniach przy świetlicy. Spotkania z kulturą – w ramach zajęć u dzieci i młodzieży kształtowany był wszechstronny i harmonijny rozwój, w tym szczególnie kontakt z teatrem, kinem. Wychowankowie nabierali ogłady i kultury osobistej w obcowaniu ze sztuką, rozwijali u siebie postawy społeczne, umiejętność współdziałania i współżycia w grupie. Przedstawienia teatralne, seanse filmowe, jak i wystawy były dobierane tak, aby jak najlepiej wpływać na rozwój kulturalny dzieci i młodzieży.

**Zajęcia z gier planszowych** – w ramach zajęć dzieci i młodzież mieli możliwość wcielania się w osadników zasiedlających wyspę, poszukiwaczy przygód, którzy podróżują po baśniowych krainach czy w końcu w generałów prowadzących swoje armie ku zwycięstwu. Niezależnie od zainteresowań i upodobań każdy znalazł grę, w której się odnajdywał. Ekonomia, historia, strategia, fantastyka, militaria i wiele innych. Gry planszowe w ramach zajęć w Świetlicy są idealnym sposobem na ciekawe i rozwijające spędzenie wolnego czasu w gronie znajomych.

**Zajęcia komputerowe** – w ramach zajęć dzieci mieli możliwość m.in. nauki samodzielnej obsługi komputera, zastosowania komputera jako narzędzia służącego rozwojowi zainteresowań dzieci i młodzieży oraz jako użytecznego narzędzia do pracy i zabawy. Doskonalono swoje umiejętności obsługi komputera, gruntownie zapoznają się i utrwalą umiejętności stosowania programów komputerowych.

**Zajęcia kulinarne** – w ramach zajęć wychowankowie mieli możliwość stworzenia „Kącika Łasucha”, blok ten obejmuje sferę kulinarną, przewiduje różnorodne zajęcia z zakresu nauki gotowania, wiedzy o regionalnych potrawach, a co najważniejsze wykształcenia umiejętności przygotowywania posiłków, zasad zachowania przy stole, oraz wyuczenie prawidłowych nawyków żywnościowych. Były to jedne z najbardziej popularnych zajęć.

**Zajęcia rekreacyjno-sportowe** – w ramach zajęć podopieczni mieli możliwość m.in. kontrolować własne negatywne zachowania i emocje w stosunku do siebie i innych, kształtować wrażliwość na przejawy cierpienia fizycznego i psychicznego, wdrażać się do utrzymywania higieny osobistej i otoczenia.

Wszystkie zajęcia odbywały się przy uczestnictwie opiekuna świetlicy oraz zaproszonych gości: instruktorów, artystów oraz nauczycieli.

Wszystkie zajęcia miały charakter :

- a) edukacyjny: odrabianie lekcji, wyrównywanie zaległości w nauce, reedukacja, nauka języków ,
- b) rozwojowy, obejmujące tematykę promocji zdrowia, profilaktyki uzależnień i przeciwdziałania przemocy oraz ryzykownych zachowań,
- c) wspierający rozwój zainteresowań i uzdolnień dzieci:plastyczne, teatralne, taneczne, modelarskie
- d) zwiększający kulturę osobistą np. nauka zasad zachowania przy stole, nauka higieny,
- e) rozwijający sprawność fizyczną: gry zespołowe, zabawy zręcznościowe, nauka pływania, tenis stołowy etc.,
- f) rozwijający poczucie estetyki, czystości, higieny osobistej, otoczenia etc.,

g) wspierający działania na rzecz środowiska lokalnego, np. współpraca z organizacjami pozarządowymi, instytucjami oraz organizacjami działającymi na rzecz innych społeczności. Poza działalnością kulturalną w budynkach mają miejsca również okazjonalne/komercyjne wynajmy sal. W 2021 r. w świetlicach wiejskich miało miejsce 77 wynajmów. Na potrzeby bieżącej działalności świetlic wiejskich w 2021 roku dokonano zakupu środków czystości, artykułów związanych z doposażeniem obiektów oraz prowadzoną w nich działalnością kulturalną.

### Gminna Biblioteka Publiczna w Starej Wsi

Gminna Biblioteka Publiczna w Starej Wsi jest jedyną samorządową instytucją kultury gminy Limanowa obejmującą swoją działalnością sześć filii bibliotecznych w: Pisarzowej, Męcinie, Siekierczynie, Kaninie, Nowym Rybiu i Rupniowie.

Księgozbiór na dzień 31 grudnia 2021 wynosił 51.930 woluminów:

- Biblioteka Stara Wieś 8.347 woluminów,
- Biblioteka Nowe Rybie 6.036 woluminów,
- Biblioteka Rupniów 8.547 woluminów,
- Biblioteka Męcina 7.250 woluminów,
- Biblioteka Pisarzowa 7.300 woluminów,
- Biblioteka Kanina 7.257 woluminów,
- Biblioteka Siekierczyna 7.193 woluminów.

W roku 2021 wzbogacono zbiory książek o 1088 pozycji m.in. z otrzymanej dotacji z Ministerstwa Kultury - „Zakup nowości wydawniczych do bibliotek publicznych”

Gminna Biblioteka Publiczna w Starej Wsi wraz z filiami ma możliwość dostępu do katalogów on-line dzięki systemowi bibliotecznemu SOWA. Biblioteka prowadzi automatyzację zbiorów.

Liczba zarejestrowanych czytelników w 2021 r. wynosiła 1.271, 19.212 wypożyczeń woluminów oraz 9.587 odwiedzin.

BIBLIOTECZNE STATYSTYKI ZA 2021 ROK			
Biblioteka	Ilość czytelników	Ilość odwiedzin	Ilość wypożyczeń na zewnątrz
Biblioteka Stara Wieś	225	1.350	1.927
Biblioteka Męcina	223	1.485	2.338
Biblioteka Rupniów	200	1.225	2.890
Biblioteka Nowe Rybie	104	1.660	3.204
Biblioteka Pisarzowa	140	1.185	1.856
Biblioteka Kanina	188	1.343	3.717
Biblioteka Siekierczyna	191	1.339	3.280
<b>RAZEM</b>	<b>1.271</b>	<b>9.587</b>	<b>19.212</b>

Budżet Gminnej Biblioteki Publicznej w 2021 r. wynosił:

- dotacje **419 739,81 zł**, w tym:
- dotacja Gminy Limanowa **400 000,00 zł**,
- dotacja z Ministerstwa Kultury (zakup książek) **11 250,00 zł**,
- dotacja z Ministerstwa Kultury („Partnerstwo dla książki”) **7 400,00 zł**,
- przychód rzeczowy na kwotę **1 089,81 zł**,
- koszty działalności wyniosły **419 749,27 zł**,
- koszty amortyzacji na kwotę **23 388,79 zł**,
- koszty zużycia materiałów i energii **15 707,66 zł**,
- usługi obce **38 335,79 zł**,
- podatki i opłaty **2 351,00 zł**,
- wynagrodzenia **274 613,83 zł**,
- ubezpieczenia społeczne i fundusz socjalny **61 938,07 zł**,
- pozostałe koszty rodzajowe **3 414,13 zł**.

W 2021 roku biblioteka pozyskała środki finansowe:

- dotację z Ministerstwa Kultury (zakup książek) **11 250,00 zł**,
- dotację z Ministerstwa Kultury („Partnerstwo dla książki”) **7 400,00 zł**,
- środki czystości z firmy GOLD DROP na kwotę **591,57 zł**.

Biblioteka jest nie tylko miejscem wypożyczeń, ale też miejscem spotkań, ożywionej dyskusji intelektualnej, wymiany myśli, promocji czytelnictwa, udzielania informacji biznesowej i turystycznej. Oferta biblioteczna w 2021 roku była bardzo szeroka i skierowana do wszystkich grup społecznych: dzieci, młodzieży, osób dorosłych, seniorów, osób niepełnosprawnych. Biblioteka staje się centrum informacyjnym i wychodzi naprzeciw społecznym potrzebom i oczekiwaniom na miarę posiadanych możliwości finansowych, logistycznych, kadrowych. Wiele przedsięwzięć w bibliotece udało się zrealizować dzięki dobrej współpracy z instytucjami, indywidualnymi artystami, naukowcami, ludźmi biznesu, duchowieństwem, którzy nie pobierali honorariów za wygłaszane wykłady, prelekcje, spotkania, warsztaty.

**W celu promocji książki i czytelnictwa biblioteka w 2021 roku zorganizowała m.in. następujące przedsięwzięcia kulturalne:**

#### **Wykłady**

- *"Wpływ żywienie na pracę układu odpornościowego"* - wykład Pani Wiesławy Bubuli (on - line),
- 100 lat od uchwalenia Konstytucji Marcowej - wykład dr Tomasza Jacka Lisa (on - line),
- *„Jestem dumny z rodzinnej ziemi moich Ojców”* - 25. rocznica śmierci kardynała Jana Króla – wykład ks. Łukasza Bochenka – biblioteka w Siekierczynie,
- *"Literacki balsam dla duszy"* - wykład Pani dr Wandy Matras - Mastalerz - biblioteka w Nowym Rybiu,

- „*Odporność organizmu – jak ją pozyska?*” - wykład Marka Dudka - biblioteka w Pisarzowej - wykład zorganizowany wspólnie z GOPS w Limanowej w ramach projektu „Rozwój pomocy społecznej”,
- „*Sen i odżywianie filarami odporności w jesieni życia*” - wykład Marka Dudka -biblioteka w Nowym Rybiu - wykład zorganizowany wspólnie z GOPS w Limanowej w ramach projektu „Rozwój pomocy społecznej”,
- „*Obyś nie przyszedł za późno - wczesna diagnostyka i leczenie nowotworów urologicznych*”- wykład lek. Dominika Chorągwickiego – biblioteka w Starej Wsi - wykład zorganizowany wspólnie z GOPS w Limanowej w ramach projektu „Rozwój pomocy społecznej”,
- „*Śmiech to zdrowie czyli profilaktyka depresji poprzez terapię śmiechem*” wykład prof. UJ dr Małgorzaty Michel - biblioteka w Pisarzowej oraz biblioteka w Kaninie, wykład zorganizowany wspólnie z GOPS w Limanowej w ramach projektu „Rozwój pomocy społecznej”,
- „*Otyłość i jej konsekwencje*” - wykład Emilii Wacławik – biblioteka w Starej Wsi, wykład zorganizowany wspólnie z GOPS w Limanowej
- ramach projektu „Rozwój pomocy społecznej”,
- „*W zdrowym ciele zdrowy mózg*” - wykład dr Wandy Matras – Mastalerz – biblioteka w Męcinie, wykład zorganizowany wspólnie z GOPS w Limanowej w ramach projektu „Rozwój pomocy społecznej”,
- „*Obyś nie przyszedł za późno - wczesna diagnostyka i leczenie nowotworów urologicznych*”- wykład lek. Dominika Chorągwickiego –biblioteka w Nowym Rybiu - wykład zorganizowany wspólnie z GOPS w Limanowej w ramach projektu „Rozwój pomocy społecznej”.

### Spotkania autorskie

- promocja albumu „*Krakowiacy, Lachy, Górale: stroje wsi małopolskiej*” - Małgorzaty Wójtowicz-Wierzbickiej, Marii Brylak-Załuskiej - biblioteka w Starej Wsi,
- spotkanie z prof. Andrzejem Kuligiem nt.: „*Podróże małe, podróże duże*” - biblioteka w Starej Wsi.

### Warsztaty

- Warsztaty on – line „*Zakładka do książki*”,
- Warsztaty on – line „*Upominek dla Babci i Dziadka*” ,
- Pory Roku „*LATO*” - warsztaty literacko– artystyczne –biblioteka w Starej Wsi,
- „*Przybornik na kredki*” - warsztaty artystyczne – biblioteka w Siekierczynie,
- „*Nasze wakacje w bibliotece*” - warsztaty literacko - artystyczne – biblioteka w Kaninie,
- „*Aż się w głowie kręci z radości*” - warsztaty artystyczne zrealizowane przez MBP w Limanowej w ramach projektu „Literacka podróż za jedną książkę, czyli Majka z Siwego Brzegu powraca” - Monika Zielińska – Klimczak – biblioteka w Starej Wsi,
- warsztaty „Zdrowo zaczytani. Książka uczy, bawi i leczy” zrealizowane w ramach projektu „Zdrowo zaczytani. Książka uczy, bawi i leczy” na który biblioteka uzyskała dotację z MKDNIŚ: biblioteki w Pisarzowej, Nowym Rybiu i Siekierczynie, Starej Wsi, Męcinie, w Kaninie i Rupniowie,

- cykl warsztatów senioralnych pn.: „*Razem się spotykamy chorobom się nie damy*” zorganizowanych wspólnie z GOPS w Limanowej – biblioteka w Starej Wsi,
- cykl warsztatów senioralnych pn.: „*Razem się spotykamy chorobom się nie damy*” zorganizowanych wspólnie z GOPS w Limanowej – biblioteka w Męcinie.

#### **Wystawy organizowane przy współpracy z Wojewódzką Biblioteką Publiczną w Krakowie**

- „*Południe Francji*” - biblioteka w Pisarzowej,
- „*TORRES DEL PAINE*” - biblioteka w Pisarzowej,
- „*Kolor kwiatu, kwiat koloru*” - wystawa fotografii Bogumiły Ostrowskiej w bibliotece w Pisarzowej,
- Fotografie ikon Walentego Wojciechowskiego - biblioteka w Pisarzowej i Nowym Rybiu,
- „*Bezczelna łatwość pięknych wierszy*” - krakowskie inscenizacje teatralne Balladyny Juliusza Słowackiego - biblioteka w Pisarzowej.

#### **Wystawy organizowane przy współpracy z Miejską Biblioteką Publiczną w Limanowej**

- Wystawa pn.: „*Skarby Pogranicza*” - (biblioteka Kanina, Nowe Rybie, Stara Wieś).

#### **Akcje czytelnicze**

- „*Polskie legendy*” - quiz dla dzieci,
- „*Zimowe baśnie Hansa Christiana Andersena*” – quiz dla dzieci,
- „*Poczytam Ci bajkę*” (czytanie on - line bajek dla dzieci; cykl nagrań) czytali: samorządowcy, artyści, księża, bibliotekarze i seniorzy,
- „*Życie nam 100 lat*” – Dzień Babci i Dziadka (on - line) -biblioteka w Starej Wsi,
- „*Kolędowanie Męcińskich seniorek*” (on – line) - biblioteka w Męcinie,
- Międzynarodowy Dzień Języka Ojczystego - spotkanie on-line z poetką Aleksandrą Dziubanowską - biblioteka w Pisarzowej,
- „*Dzień Kobiet*” (on – line),
- „*Światowy Dzień Poezji*” spotkanie on - line z Panią Izabelą Zubko - biblioteka w Kaninie,
- Wywiad z Panią pedagog Elżbietą Rokita Specjalistą d/s Bezpiecznego Internetu z Poradni Psychologiczno-Pedagogicznej w Limanowej „*Bezpieczny Internet*” biblioteka w Starej Wsi
- Ogólnopolski Dzień Bibliotekarza i Bibliotek (on-line),
- XVIII Tydzień Bibliotek - Co warto przeczytać? (on-line),
- Życzenia na Dzień Matki - grupa działająca przy Bibliotece w Męcinie (on-line),
- „*Jak ocalić ginący czas*” - Wianki na zakończenie Oktawy Bożego Ciała - w wykonaniu grupy z Męciny działającej przy bibliotece publicznej (on-line),
- Ogólnopolski Tydzień Głośnego Czytania Dzieciom w Starej Wsi i Pisarzowej,
- „*Z bajką na wesoło*” czytanie bajek i baśni połączone z zajęciami plastycznymi – biblioteka w Nowym Rybiu,
- Spotkanie z aktorami Ewa i Wojciechem Leonowicz -biblioteka w Starej Wsi,
- Spotkanie ze Stanisławem Ostaszem - mistrzem szkatulectwa z Męciny i wystawa żaglowców - biblioteka w Pisarzowej,
- „*Wakacyjna ramka na zdjęcia*” - zajęcia plastyczne - biblioteka w Starej Wsi,

- „*Moralność pani Dulskiej*” - Narodowe Czytanie 2021 (on – line),
- Ogólnopolski Dzień Głośnego Czytania,
- 29.09.2021 r. - biblioteka w Starej Wsi, Siekierczynie i Kaninie,
- 01.10.2021 r. - biblioteka w Męcinie i Rupniowie,
- Pieśni patriotyczne w wykonaniu Seniorów z Męciny relacja on – line – biblioteka w Męcinie,
- "*Kolorowy potwór*" - zajęcia biblioterapeutyczne - biblioteka w Siekierczynie,
- Spotkanie z dziećmi z oddziału przedszkolnego działającego przy Szkole Podstawowej w Pisarzowej „Poznaj bibliotekę” - biblioteka w Pisarzowej.

Udział w cyklu szkoleń "*Aptekarz literacki*" - "*Książka uczy, bawi, leczy, czyli o korzyściach płynących z mądrej lektury dla dzieci*" zorganizowanym przez Stowarzyszenie Bibliotekarzy Polskich.

Biblioteka aktywnie uczestniczyła we wszystkich ogólnopolskich akcjach promujących czytelnictwo: Ogólnopolski Tydzień Bibliotek, Ogólnopolski Dzień Bibliotekarza i Bibliotek, „*Podaruj Książkę Drugie Życie*”, Ogólnopolska Akcja Społeczna Narodowe Czytanie, Ogólnopolski Dzień Głośnego Czytania, Ogólnopolski Tydzień Czytania Dzieciom, Międzynarodowy Dzień Języka Ojczystego.

Ponadto Biblioteka organizowała inne akcje: podsumowanie czytelnictwa i wyłonienie czytelnika roku, lekcje biblioteczne, czy wystawki o ważnych rocznicach literackich.

W ubiegłym roku biblioteka pozyskała następujące środki finansowe:

- dotacja z Ministerstwa Kultury (zakup książek) - **11 250,00 zł**
- dotacja z Ministerstwa Kultury („Partnerstwo dla książki”) - **7 400,00 zł**

Biblioteka pozyskała z firmy GOLD DROP środki czystości - **591,57 zł**.

Wiele organizowanych spotkań, wykładów, warsztatów odbywała się bez wydatkowania środków z budżetu biblioteki dzięki współpracy i zabiegom, którym wykładowcy nie pobierali honorarium.

Celem działalności biblioteki jest promowanie książki i czytelnictwa, integracja społeczeństwa na wielu płaszczyznach, budowanie pozytywnego wizerunku gminy i instytucji kultury, aktywizowanie seniorów, rozwijanie nawyków czytelniczych wśród dzieci i mieszkańców.

Gminna Biblioteka Publiczna w Starej Wsi w swoich środowiskach spełnia wiele zadań społecznych m.in. przypomina o ich tożsamości i kulturalnym dorobku środowiska, kultywuje wartości i tradycje lokalne, buduje więzi międzypokoleniowe, a nade wszystko zachęca do rozwoju intelektualnego. Biblioteka jest miejscem spotkań i godziwej rozrywki intelektualnej. Jest nie tylko miejscem, gdzie obcuje się z książką, ale także z przestrzenią kulturotwórczą. Ze względu na sytuację epidemiologiczną wiele spotkań odbywało się również w przestrzeni on-line.

## 22. PROMOCJA

### Działania promocyjne w 2021 r. realizowane były poprzez:

1/ bieżącą aktualizację strony internetowej gminy Limanowa - zbieranie oraz redagowanie informacji istotnych dla mieszkańców w podziale tematycznym zgodnie ze strukturą strony oraz ciągłą aktualizacją danych w poszczególnych zakładkach na stronach.



2/ prowadzenie i bieżącą aktualizację gminnego fanpage gminy,

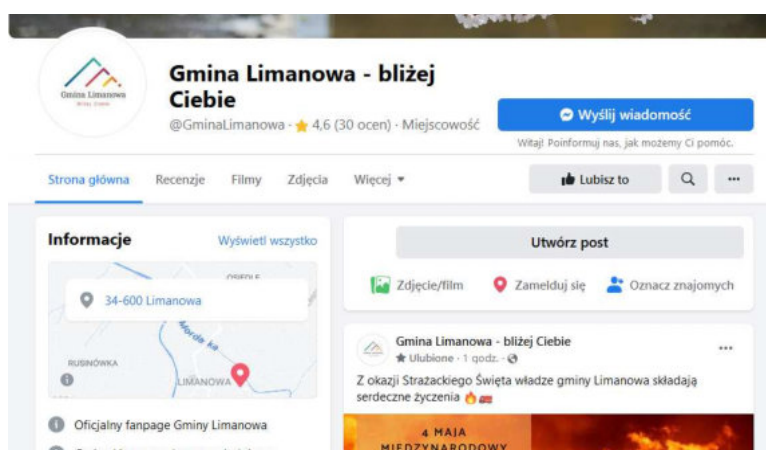

3/ zamieszczanie najważniejszych informacji w panelu urzędowym gminy Limanowa na portalu limanowa.in.,

4/ zakup gadżetów reklamowych na cele promocyjne gminy (np.: kubki, torby, kalendarze, smycze)

5/ współpraca z mediami (prasa, radio, telewizja); przygotowywanie artykułów promocyjnych do gazet, rankingów samorządów, plebiscytów w których uczestniczy gmina,

6/ wydanie biuletynu informacyjnego Urzędu Gminy Limanowa „Wiadomości Gminne” - w roku 2021 jeden grudniowy numer.

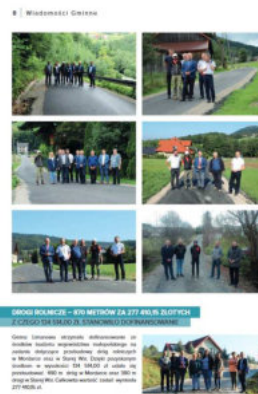

Gmina Limanowa jest członkiem Lokalnej Grupy Działania „Przyjazna Ziemia Limanowska”, Forum Gmin Beskidu Wyspowego oraz Forum Wójtów/Burmistrzów/Prezydentów Województwa Małopolskiego.

## Biuletyn Informacji Publicznej

Urząd Gminy Limanowa prowadzi również obowiązkowy Biuletyn Informacji Publicznej, dostępny pod adresem <https://bip.malopolska.pl/umlimanowa>. Strona BIP ma charakter urzędowego publikatora teleinformatycznego. Tym samym serwis jest źródłem wiarygodnej informacji o sprawach publicznych, który przyczynia się do budowania zaufania obywatela do władz gminy. Głównym celem Biuletynu jest powszechne udostępnianie informacji publicznej. Prowadzenie podmiotowej strony BIP jest nie tylko wypełnieniem normy prawnej, ale również możliwością korzystania ze skutecznego narzędzia w efektywnym prowadzeniu polityki informacyjnej przez władze Gminy Limanowa.

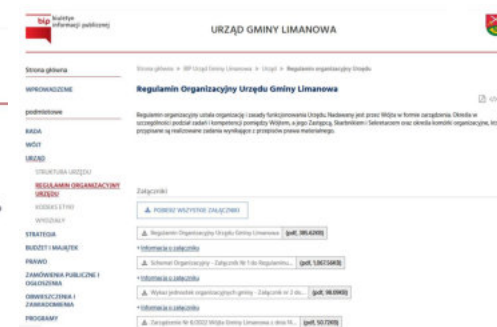
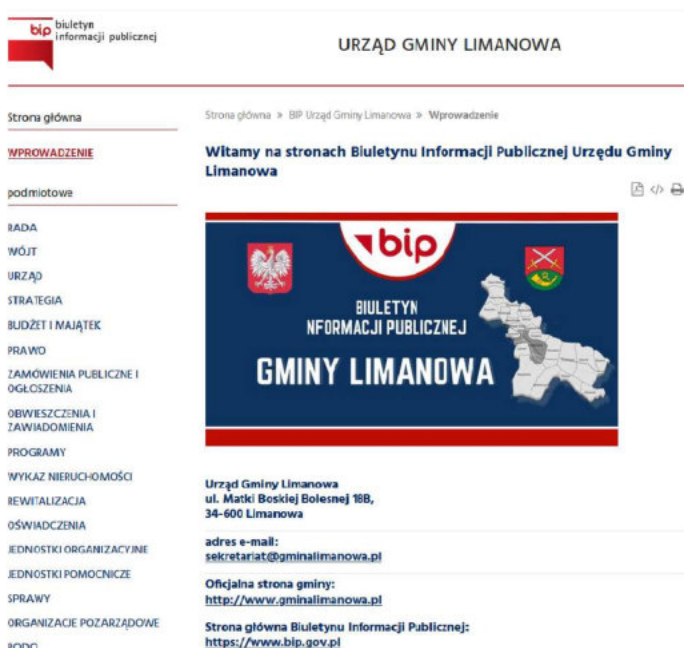

## 23. GMINY PARTNERSKIE

We współczesnym świecie coraz większego znaczenia nabiera współpraca i wymiana doświadczeń. Dlatego gmina Limanowa, podobnie jak inne gminy w Polsce, stara się znaleźć przyjaciół w bliższych i dalszych krajach Europy. Służy temu, realizowana już od wielu lat, idea Gmin Partnerskich. Na podstawie podpisanych umów partnerskich gmina Limanowa współpracuje z następującymi gminami w Polsce i za granicą:

1. Gmina Wejherowo,
2. Gmina Biesiekierz,
3. Gmina Stawiguda,
4. Gmina Postomino,
5. Gmina Stegna,
6. Gmina Skarbimierz,
7. Gmina Oravska Poruba ze Słowacji.

Władze gminy dążą to tego, aby w sposób szczególny rozwijała się z każdym partnerskim miastem dwustronna korzystna wymiana w dziedzinach kultury, sportu, spraw społecznych i gospodarki, a przyjacielskie kontakty między mieszkańcami wszystkich zaprzyjaźnionych gmin mogły być w dalszym ciągu pielęgnowane.



**24. GALERIA NAJWAŻNIEJSZYCH GMINNYCH INWESTYCJI w 2021 r.**



*Przebudowa drogi Siekierzyna-Jabłonec,*



*Remont drogi gminnej Siekierzyna – Raszków – Jabłonec*

**GALERIA NAJWAŻNIEJSZYCH GMINNYCH INWESTYCJI w 2021 r.**



*Remont drogi gminnej Lipowe – Talagówka – Limanowa*



*Remont drogi Rupniów Bednarki do Jędrzejków- budowa mostku*

**GALERIA NAJWAŻNIEJSZYCH GMINNYCH INWESTYCJI w 2021 r.**



*Przebudowa drogi rolniczej w miejscowości Mordarka*



*Przebudowa drogi rolniczej w miejscowości Stara Wieś*

**GALERIA NAJWAŻNIEJSZYCH GMINNYCH INWESTYCJI w 2021 r.**



*Budowa sieci kanalizacji sanitarnej w sołectwie Sowliny i Łososina Górna*



*Modernizacja budynku Szkoły Podstawowej w Pasierbcu - remont dachu*

**GALERIA NAJWAŻNIEJSZYCH GMINNYCH INWESTYCJI w 2021 r.**



*Modernizacja budynku Ośrodka Zdrowia w Męcinie*



*Modernizacja budynku Ośrodka Zdrowia w Męcinie*

**GALERIA NAJWAŻNIEJSZYCH GMINNYCH INWESTYCJI w 2021 r.**



*Budowa zaplecza stadionu sportowego w Pasierbcu*

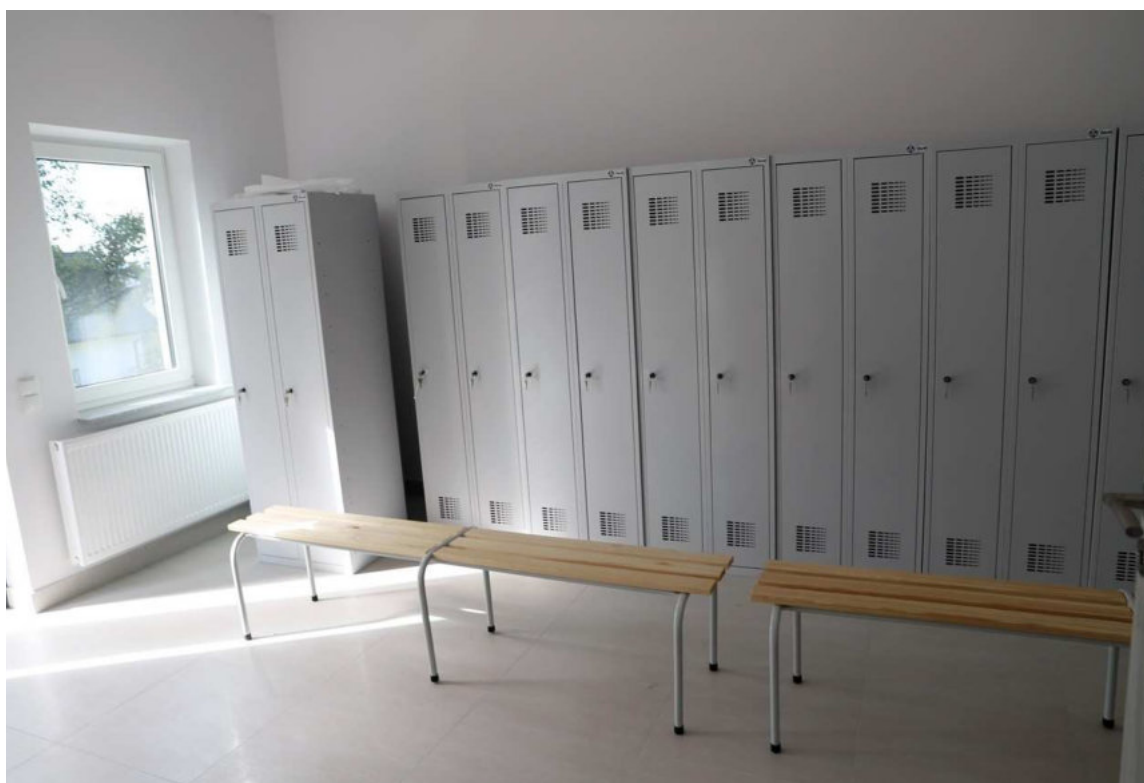

*Budowa zaplecza stadionu sportowego w Pasierbcu*

**GALERIA NAJWAŻNIEJSZYCH GMINNYCH INWESTYCJI w 2021 r.**



*Zakup pojazdów do utrzymania dróg*



*Przebudowa drogi rolniczej w Starej Wsi (do Rošków)*

**GALERIA NAJWAŻNIEJSZYCH GMINNYCH INWESTYCJI w 2021 r.**



*Zakup samochodu bojowego- OSP Wysokie*



*Remont kapliczki na Wysokim*

**GALERIA NAJWAŻNIEJSZYCH GMINNYCH INWESTYCJI w 2021 r.**



*Remont drogi Kisielówka - Kokoszki*



*Remont drogi Męcina-Podgórze*

**GALERIA NAJWAŻNIEJSZYCH GMINNYCH INWESTYCJI w 2021 r.**



*Budowa oczyszczalni ścieków w Starej Wsi*



*Budowa oczyszczalni ścieków w Starej Wsi*

**GALERIA NAJWAŻNIEJSZYCH GMINNYCH INWESTYCJI w 2021 r.**



*Oczyszczalnia ścieków w Starej Wsi*



*Zakup samochodu dla potrzeb osób niepełnosprawnych*

**GALERIA NAJWAŻNIEJSZYCH GMINNYCH INWESTYCJI w 2021 r.**



*Przebudowa drogi - Wysokie do P. Handzel*



*Przebudowa boiska wielofunkcyjnego o nawierzchni syntetycznej w Starej Wsi*



# URZĄD GMINY LIMANOWA

---

ul. Matki Boskiej Bolesnej 18B  
34-600 Limanowa  
[www.gminalimanowa.pl](http://www.gminalimanowa.pl)